



## ประกาศเทศบาลตำบลบ้านนา

เรื่อง การประกาศใช้แผนพัฒนา (พ.ศ. ๒๕๖๑ - ๒๕๖๕)

ด้วยเทศบาลตำบลบ้านนา อำเภอบ้านนาเดิม จังหวัดสุราษฎร์ธานี ได้ดำเนินการทบทวนแผนพัฒนาท้องถิ่น (พ.ศ. ๒๕๖๑ - ๒๕๖๕) เพื่อให้มีความสอดคล้องและเชื่อมโยงกับแผนพัฒนาจังหวัด แผนพัฒนากลุ่มจังหวัด การบูรณาการแผนงาน และใช้เป็นกรอบในการจัดทำงบประมาณรายจ่ายประจำปี งบประมาณรายจ่ายเพิ่มเติม และงบประมาณจากเงินสะสม และเพื่อใช้เป็นแนวทางในการพัฒนาท้องถิ่น ได้อย่างมีประสิทธิภาพ ซึ่งคณะกรรมการพัฒนาเทศบาลตำบลบ้านนาได้พิจารณาให้ความเห็นชอบแล้ว เมื่อวันที่ ๑๔ มิถุนายน ๒๕๖๒

อาศัยอำนาจแห่งระเบียบกระทรวงมหาดไทยว่าด้วย การจัดทำแผนขององค์กรปกครองส่วนท้องถิ่น พ.ศ. ๒๕๔๘ แก้ไขเพิ่มเติม (ฉบับที่ ๓) พ.ศ. ๒๕๖๑ จึงประกาศใช้แผนพัฒนาท้องถิ่น (พ.ศ. ๒๕๖๑ - ๒๕๖๕) ของเทศบาลตำบลบ้านนา เพื่อใช้เป็นกรอบแนวทางในการพัฒนาเทศบาลตำบลบ้านนาตั้งแต่บัดนี้เป็นต้นไป

จึงประกาศให้ทราบโดยทั่วกัน

ประกาศ ณ วันที่ ๑๕ เดือน มิถุนายน พ.ศ. ๒๕๖๒

(นายธงชัย ว่องทรง)

นายกเทศมนตรีตำบลบ้านนา



# แผนพัฒนาท้องถิ่น

( พ.ศ. ๒๕๖๑ – ๒๕๖๕ )

## เทศบาลตำบลบ้านนา

## เทศบาลตำบลบ้านนา

อำเภอบ้านนาเดิม จังหวัดสุราษฎร์ธานี

สำนักปลัดเทศบาล  
งานแผนและงบประมาณ

## แผนพัฒนาท้องถิ่น

(พ.ศ. ๒๕๖๑ - ๒๕๖๕)

### ของเทศบาลตำบลบ้านนา อำเภอบ้านนาเดิม จังหวัดสุราษฎร์ธานี

#### ส่วนที่ ๑ สภาพทั่วไปและข้อมูลพื้นฐาน

##### ๑. ด้านกายภาพ

##### ๑.๑ ที่ตั้งของหมู่บ้านหรือชุมชนหรือตำบล

##### ที่ตั้ง

เทศบาลตำบลบ้านนาแยกฐานะจากสุขาภิบาลบ้านนา ตามพระราชบัญญัติเปลี่ยนแปลงฐานะของสุขาภิบาลเป็นเทศบาล พ.ศ. ๒๕๔๒ เมื่อวันที่ ๒๕ พฤษภาคม ๒๕๔๒ เป็นต้นมา อยู่ห่างจากจังหวัดสุราษฎร์ธานีประมาณ ๔๐ กิโลเมตร ใช้เวลาในการเดินทางประมาณ ๓๐ นาที ห่างจากกรุงเทพมหานครตามทางหลวงแผ่นดินสายเอเชีย ถนนเพชรเกษม ประมาณ ๖๔๕ กิโลเมตร มีอาณาเขตดังนี้

ทิศเหนือ ติดต่อกับองค์การบริหารส่วนตำบลบ้านนา

ทิศใต้ ติดต่อกับองค์การบริหารส่วนตำบลนาใต้

ทิศตะวันตก ติดต่อกับองค์การบริหารส่วนตำบลบ้านนา

ทิศตะวันออก ติดต่อกับองค์การบริหารส่วนตำบลบ้านนา

เทศบาลตำบลบ้านนา มีพื้นที่ทั้งหมด ๔.๐๘ ตารางกิโลเมตร เป็นพื้นที่เพื่อการเกษตรประมาณ ร้อยละ ๓๐ พื้นที่อุตสาหกรรมในครัวเรือน ประมาณร้อยละ ๒๐ และพื้นที่สำหรับที่อยู่อาศัยของประชาชนและการพาณิชย์ ประมาณร้อยละ ๕๐

##### ๑.๒ ลักษณะภูมิประเทศ

สภาพพื้นที่เทศบาลตำบลบ้านนามีลักษณะภูมิประเทศเป็นที่ราบลุ่ม ไม่มีภูเขา

##### ๑.๓ ลักษณะภูมิอากาศ

สภาพอากาศ เทศบาลตำบลบ้านนา มีอากาศอบอุ่น อุณหภูมิเฉลี่ย ๒๗.๕ องศาเซลเซียส มี ๒ ฤดูกาล และฤดูฝน ได้รับอิทธิพลจากมรสุมตะวันตกเฉียงใต้ ช่วงเดือนพฤษภาคม - เดือนมิถุนายน ปริมาณฝนตกโดยเฉลี่ย ๑,๔๐๐ - ๑,๖๐๐ มิลลิเมตรต่อปี โดยจะมีฝนตกชุกในช่วงเดือนตุลาคม - เดือนพฤศจิกายน และฝนทิ้งช่วงประมาณเดือนมกราคม - เดือนเมษายน ของทุกปี

##### ๑.๔ ลักษณะของดิน

ในเขตเทศบาลตำบลบ้านนา ดินมีความสมบูรณ์ปานกลาง สภาพดินเป็นดินร่วนปนทราย เหมาะแก่การเกษตร โดยการเพาะปลูกยางพารา เงาะ มังคุด ทุเรียน ลองกอง และกระเทียม



## ๒. ด้านการเมือง/การปกครอง

### ๒.๑ เขตการปกครอง

เทศบาลตำบลบ้านนา แบ่งการปกครองออกเป็น ๔ ชุมชน ได้แก่

๒.๑.๑ ชุมชนตลาดบน พื้นที่หมู่ ๒ ต.บ้านนา อ.บ้านนาเดิม จังหวัดสุราษฎร์ธานี  
ประธานชุมชน คือ นายประมาณ ไสยรินทร์

๒.๑.๒ ชุมชนตลาดล่าง พื้นที่หมู่ ๒ ต.บ้านนา อ.บ้านนาเดิม จังหวัดสุราษฎร์ธานี  
ประธานชุมชน คือ นางสาวเด่นดาว พรหมเสน

๒.๑.๓ ชุมชนบ้านน้ำเกลือ พื้นที่หมู่ ๒ ต.บ้านนา อ.บ้านนาเดิม จังหวัดสุราษฎร์ธานี  
ประธานชุมชน คือ นางมยุรา ไชยยศ

๒.๑.๔ ชุมชนบ้านเหนือ พื้นที่ หมู่ ๓ , ๔ ตำบลบาใต้ (บางส่วน) อ.บ้านนาเดิม  
จังหวัดสุราษฎร์ธานี ประธานชุมชน คือ นางกอบกุล ชูติมันต์

### ๒.๒ การเลือกตั้ง

ตามพระราชบัญญัติ เทศบาล พ.ศ. ๒๔๙๖ แก้ไขถึงฉบับที่ ๑๓ พ.ศ. ๒๕๕๒ บทที่ ๑ สภาเทศบาล มาตรา ๑๕ สภาเทศบาลประกอบด้วยสมาชิกสภาเทศบาลซึ่ง มาจากการเลือกตั้งโดยตรง ของประชาชน ตามกฎหมายว่าด้วยการเลือกตั้งสมาชิกสภาท้องถิ่นหรือผู้บริหารท้องถิ่นตามจำนวน (๑) สภาเทศบาลตำบล ประกอบด้วยสมาชิกจำนวนสิบสองคน บทที่ ๒ มาตรา ๔๘ ทวิ ให้เทศบาลมีนายกเทศมนตรีคนหนึ่ง ซึ่งมาจากการเลือกตั้งโดยตรงของ ประชาชนตามกฎหมายว่าด้วยการเลือกตั้งสมาชิกสภาท้องถิ่นหรือผู้บริหารท้องถิ่น

เทศบาลตำบลบ้านนา มีการเลือกตั้งครั้งล่าสุด เมื่อวันที่ ๒๓ มิถุนายน ๒๕๕๖

(กรณีครบวาระ)

#### คณะผู้บริหารเทศบาลตำบลบ้านนา

ลำดับที่	ชื่อ - สกุล	ตำแหน่ง
๑	นายธงชัย ว่องทรง	นายกเทศมนตรี
๒	นายยุทธนา ดำนิล	รองนายกเทศมนตรี
๓	นางอุดมลักษณ์ ไสยรินทร์	รองนายกเทศมนตรี
๔	นางโสภณพร กตแก้ว	เลขานุการนายกเทศมนตรี
-	-	-

รายนามสมาชิกสภาเทศบาลตำบลบ้านนา

ลำดับที่	ชื่อ - สกุล	ตำแหน่ง
๑	นายศุภชัย ใจสมุทร	ประธานสภาเทศบาล
๒	นางสาวนิลวรรณ มีครุฑ	รองประธานสภาเทศบาล
๓	นายจเร ฉวาง	สมาชิกสภาเทศบาล
๔	นายจิรวัฒน์ พัฒนสิงห์	สมาชิกสภาเทศบาล
๕	นางวรรณษา แซ่หลิม	สมาชิกสภาเทศบาล
๖	นายภาสกร อภิบาลครุกิจ	สมาชิกสภาเทศบาล
๗	นายอัฐพร ชูทุ่งยอ	สมาชิกสภาเทศบาล
๘	นายพิพัฒน์ ศรีศิริวรรณ	สมาชิกสภาเทศบาล
๙	นางสาวรัชต์สุดา ภูเขาทอง	สมาชิกสภาเทศบาล
๑๐	นายโกวิท พุฒทอง	สมาชิกสภาเทศบาล
๑๑	นายศิริวัฒน์ ฤงทอง	สมาชิกสภาเทศบาล
๑๒	นายบัญชา รักษ์เมือง	สมาชิกสภาเทศบาล

๓. ประชากร

๓.๑ ข้อมูลเกี่ยวกับจำนวนประชากร

เทศบาลตำบลบ้านนา มี ประชากรรวม	๓,๓๘๑	คน
ชาย	๑,๖๓๓	คน
หญิง	๑,๗๔๘	คน
จำนวนครัวเรือน	๑,๖๒๗	ครัวเรือน

สถิติประชากรจากทะเบียนบ้าน ระดับสำนักทะเบียน

ข้อมูลของท้องถิ่นเทศบาลตำบลบ้านนา

ปี พ.ศ.	ชาย	หญิง	รวม
๒๕๕๘	๑,๖๗๒	๑,๗๖๕	๓,๔๓๗
๒๕๕๙	๑,๖๖๙	๑,๘๑๙	๓,๔๘๘
๒๕๖๐	๑,๖๕๓	๑,๗๙๕	๓,๔๔๘
๒๕๖๑	๑,๖๔๒	๑,๗๖๗	๓,๔๐๙
๒๕๖๒	๑,๖๓๓	๑,๗๔๘	๓,๓๘๑

จำนวนคนต่างด้าว สัญชาติ เมียนมาร์ ลาว และกัมพูชา  
สำนักทะเบียนท้องถิ่นเทศบาลตำบลบ้านนา จังหวัดสุราษฎร์ธานี

ลำดับที่	ชื่อตำบล	สัญชาติเมียนมาร์			สัญชาติลาว			สัญชาติกัมพูชา			รวม		
		ชาย	หญิง	รวม	ชาย	หญิง	รวม	ชาย	หญิง	รวม	ชาย	หญิง	รวม
๑	บ้านนา	๑๒๔	๙๒	๒๑๖	๐	๐	๐	๐	๐	๐	๑๒๔	๙๒	๒๑๖
๒	นาใต้	๔	๔	๘	๐	๑	๑	๐	๐	๐	๔	๕	๙
รวม		๑๒๘	๙๖	๒๒๔		๑	๑				๑๒๘	๙๗	๒๒๕

ที่มา : งานทะเบียนราษฎร เทศบาลตำบลบ้านนา

๓.๒ ช่วงอายุและจำนวนประชากร

จำนวนประชากรแยกตามช่วงอายุ (เฉพาะผู้ที่มีสัญชาติไทย)

ช่วงอายุ	ชาย	หญิง	รวม
น้อยกว่า ๑ ปี	๑๖	๙	๒๕
๑ ปี	๒๐	๑๐	๓๐
๒ ปี	๑๕	๒๐	๓๕
๓ ปี	๒๑	๒๔	๔๕
๔ ปี	๓๕	๓๑	๖๖
๕ ปี	๓๖	๓๘	๗๔
๖ ปี	๔๐	๓๒	๗๒
๗ ปี	๒๙	๓๒	๖๑
๘ ปี	๑๙	๑๙	๓๘
๙ ปี	๒๐	๒๕	๔๕
๑๐ ปี	๒๑	๑๘	๓๙

ช่วงอายุ	ชาย	หญิง	รวม
๑๑ ปี	๒๖	๑๘	๔๔
๑๒ ปี	๑๗	๒๔	๔๑
๑๓ ปี	๑๕	๒๑	๓๖
๑๔ ปี	๒๔	๑๓	๓๗
๑๕ ปี	๑๑	๑๖	๒๗
๑๖ ปี	๑๖	๑๖	๓๒
๑๗ ปี	๑๙	๑๔	๓๓
๑๘ ปี	๒๕	๑๖	๔๑
๑๙ ปี	๒๔	๑๗	๔๑
๒๐ ปี	๒๔	๑๔	๓๘
๒๑ ปี	๓๐	๑๗	๔๗
๒๒ ปี	๒๕	๑๓	๓๘
๒๓ ปี	๑๘	๒๗	๔๕
๒๔ ปี	๒๖	๒๐	๔๖
๒๕ ปี	๑๘	๒๓	๔๑
๒๖ ปี	๑๗	๒๓	๔๐
๒๗ ปี	๒๘	๒๔	๕๒
๒๘ ปี	๒๕	๒๐	๔๕
๒๙ ปี	๒๖	๓๐	๕๖
๓๐ ปี	๑๕	๒๖	๔๑
๓๑ ปี	๑๘	๒๕	๔๓
๓๒ ปี	๒๒	๒๒	๔๔
๓๓ ปี	๓๐	๒๘	๕๘



ช่วงอายุ	ชาย	หญิง	รวม
๓๔ ปี	๒๘	๒๙	๕๗
๓๕ ปี	๒๔	๒๓	๔๗
๓๖ ปี	๒๓	๒๕	๔๘
๓๗ ปี	๑๙	๒๒	๔๑
๓๘ ปี	๒๔	๒๓	๔๗
๓๙ ปี	๑๙	๒๒	๔๑
๔๐ ปี	๑๕	๒๑	๓๖
๔๑ ปี	๑๘	๓๓	๕๑
๔๒ ปี	๒๒	๓๓	๕๕
๔๓ ปี	๒๐	๒๔	๔๔
๔๔ ปี	๒๖	๒๓	๔๙
๔๕ ปี	๒๓	๒๖	๔๙
๔๖ ปี	๒๔	๒๑	๔๕
๔๗ ปี	๒๕	๒๐	๔๕
๔๘ ปี	๒๖	๒๘	๕๔
๔๙ ปี	๒๒	๑๖	๓๘
๕๐ ปี	๒๘	๓๐	๕๘
๕๑ ปี	๑๖	๒๑	๓๗
๕๒ ปี	๒๘	๒๒	๕๐
๕๓ ปี	๑๔	๒๗	๔๑
๕๔ ปี	๒๓	๒๔	๔๗
๕๕ ปี	๒๓	๓๕	๕๘
๕๖ ปี	๑๖	๒๖	๔๒

ช่วงอายุ	ชาย	หญิง	รวม
๕๗ ปี	๒๗	๓๔	๖๑
๕๘ ปี	๑๖	๒๑	๓๗
๕๙ ปี	๒๑	๒๔	๔๕
๖๐ ปี	๒๓	๒๕	๔๘
๖๑ ปี	๒๔	๒๑	๔๕
๖๒ ปี	๑๓	๒๘	๔๑
๖๓ ปี	๑๗	๒๑	๓๘
๖๔ ปี	๑๘	๑๘	๓๖
๖๕ ปี	๑๔	๒๓	๓๗
๖๖ ปี	๒๐	๑๔	๓๔
๖๗ ปี	๑๕	๑๕	๓๐
๖๘ ปี	๑๓	๒๐	๓๓
๖๙ ปี	๑๗	๑๗	๓๔
๗๐ ปี	๑๖	๑๕	๓๑
๗๑ ปี	๗	๑๑	๑๘
๗๒ ปี	๙	๙	๑๘
๗๓ ปี	๑๐	๑๓	๒๓
๗๔ ปี	๔	๑๓	๑๗
๗๕ ปี	๑๐	๙	๑๙
๗๖ ปี	๘	๖	๑๔
๗๗ ปี	๗	๑๐	๑๗
๗๘ ปี	๔	๖	๑๐
๗๙ ปี	๑	๖	๗

ช่วงอายุ	ชาย	หญิง	รวม
๘๐ ปี	๓	๙	๑๒
๘๑ ปี	๒	๕	๗
๘๒ ปี	๕	๔	๙
๘๓ ปี	๑	๘	๙
๘๔ ปี	๑	๖	๗
๘๕ ปี	๒	๔	๖
๘๖ ปี	๓	๔	๗
๘๗ ปี	๕	๓	๘
๘๘ ปี	๑	๐	๑
๘๙ ปี	๑	๓	๔
๙๐ ปี	๒	๒	๔
๙๑ ปี	๐	๑	๑
๙๒ ปี	๐	๓	๓
๙๓ ปี	๑	๑	๒
๙๔ ปี	๐	๒	๒
๙๕ ปี	๐	๑	๑
๙๖ ปี	๐	๑	๑
๙๗ ปี	๐	๑	๑
๙๘ ปี	๐	๐	๐
๙๙ ปี	๐	๐	๐
๑๐๐ ปี	๐	๐	๐
มากกว่า ๑๐๐ ปี	๑	๓	๔

ที่มา : งานทะเบียนราษฎร เทศบาลตำบลบ้านนา

## ๔. สภาพทางสังคม

### ๔.๑ การศึกษา

ในเขตเทศบาลตำบลบ้านนา มีการจัดการศึกษาตั้งแต่ระดับก่อนประถมศึกษาถึงระดับมัธยมศึกษา ให้กับประชาชนในวัยเรียนอายุตั้งแต่ ๒ - ๑๘ ปี โดยมีการจัดการศึกษา เป็น ๒ รูปแบบ คือ

#### ๔.๑.๑ การศึกษาในระบบโรงเรียน

๑. โรงเรียนองค์การบริหารส่วนจังหวัดสุราษฎร์ธานี ๓ (บ้านนา) สังกัด องค์การบริหารส่วนจังหวัดสุราษฎร์ธานี

๒. โรงเรียนบ้านนาวิทนยาคม สังกัด สำนักงานคณะกรรมการการศึกษาขั้นพื้นฐาน

๓. โรงเรียนอนุบาลนงรัตน์ สังกัด โรงเรียนอนุบาลเอกชน

๔. โรงเรียนอนุบาลเทศบาลตำบลบ้านนา สังกัด เทศบาลตำบลบ้านนา

#### ๔.๑.๒ การศึกษานอกระบบโรงเรียน

มีสถานี่จัดการเรียนการสอน ๑ แห่ง ได้แก่ ศูนย์ศึกษานอกระบบ และการศึกษาตามอัธยาศัยอำเภอบ้านนาเดิม

### ๔.๒ สาธารณสุข

ในเขตเทศบาลตำบลบ้านนา มีโรงพยาบาล ๑ แห่ง จำนวน ๓๐ เตียง คลินิก ๒ แห่ง ร้านเภสัชกร ๓ แห่ง ไม่มีโรคระบาด มีการดำเนินการโครงการป้องกันการแพร่ระบาดของโรคไข้เลือดออก โดยการพ่นหมอกควัน กำจัดแหล่งเพาะพันธุ์ยุง โครงการป้องกันโรคพิษสุนัขบ้า

### ๔.๓ อาชญากรรม

เนื่องจากเทศบาลตำบลบ้านนา มีราษฎรออาศัยไม่หนาแน่นนัก การรักษาความสงบได้รับความร่วมมือจากทางสถานีตำรวจภูธรบ้านนาเดิม ซึ่งมีอัตรากำลังมากพอสมควร โดยมีสายตรวจตลอดเวลา ประกอบกับราษฎรเป็นคนในพื้นที่มีคนต่างพื้นที่เข้ามาอาศัยน้อย จึงทำให้ปัญหาด้านความปลอดภัยในชีวิตและทรัพย์สินมีน้อย และในส่วนของเทศบาลฯ ได้เตรียมพร้อมและเร่งรัดเจ้าหน้าที่ของเทศบาล ได้แก่ การป้องกันอัคคีภัยฯ โดยมีความพร้อมในด้านเครื่องมือเครื่องใช้ และเจ้าหน้าที่ตลอด ๒๔ ชั่วโมง

### ๔.๔ ยาเสพติด

ปัญหา ยาเสพติด จัดว่าเป็นปัญหานำความรุนแรงมาสู่สังคมในช่วงเวลาที่ผ่านมา อาจมีการดำเนินการอย่างจริงจัง แต่ก็ยังมีการแพร่ขยายในกลุ่มวัยรุ่น นักเรียน นักศึกษา และประชาชนทั่วไปซึ่งเป็นกำลังสำคัญของประเทศชาติ เทศบาลตำบลบ้านนาตระหนักถึงปัญหานี้อย่างยิ่ง พยายามที่จะต่อต้านและรณรงค์ให้ประชาชน เยาวชนไม่ข้องเกี่ยวกับยาเสพติด และเข้าถึงโทษและอันตรายของยาเสพติด และลดความรุนแรง

### ๔.๕ การสังคมสงเคราะห์

ประชาชนที่อาศัยอยู่ในเขตเทศบาลตำบลบ้านนา ราษฎรมีฐานะปานกลาง ในเรื่องการสังคมสงเคราะห์ของเทศบาลตำบลบ้านนาได้รับการสนับสนุนงบประมาณจากกรมส่งเสริมการปกครองท้องถิ่น จ่ายเบี้ยยังชีพผู้สูงอายุ จำนวน ๔๘๓ คน คนพิการจำนวน ๖๓ คน และผู้ป่วยเอดส์ ๕ คน และในกรณีที่มีภัยธรรมชาติหรือภัยที่เกิดขึ้นอื่น ๆ เทศบาลฯ ได้ตั้งงบประมาณ เข้าช่วยเหลืออย่างเพียงพอและมีประสิทธิภาพ โดยตลอด

## ๕. ระบบบริการพื้นฐาน

### ๕.๑ การคมนาคมขนส่ง

เทศบาลตำบลบ้านนา มีความสะดวกในการคมนาคมขนส่งทั้งภายในเขตเทศบาลตำบลใกล้เคียง ตลอดจนอำเภอต่าง ๆ โดยทางรถยนต์และรถไฟ กล่าวคือ

๕.๑.๑ ทางรถยนต์ โดยทางหลวงแผ่นดินหมายเลข ๔๑๗๘ ภายในเขตเทศบาล บรรจบทางหลวงจังหวัด หมายเลข ๔๐๐๙ ไปอำเภอเมืองสุราษฎร์ธานี อำเภอบ้านนาสาร และบรรจบทางหลวงแผ่นดินหมายเลข ๔๑ ไปอำเภอพุนพิน และจังหวัดชุมพร ไปอำเภอเวียงสระ อำเภอทุ่งสง จังหวัดนครศรีธรรมราช

๕.๑.๒ ทางรถไฟ ในเขตเทศบาลมีรถไฟผ่าน และมีสถานีรับ-ส่งผู้โดยสาร ๑ สถานี

### ๕.๒ การไฟฟ้า

เทศบาลตำบลบ้านนา มีพื้นที่ ๔.๐๘ ตารางกิโลเมตร ประชากรตั้งบ้านเรือนทั่วทั้งเทศบาล โดยราษฎรมีไฟฟ้าใช้ทุกหลังคาเรือน ในทุก ๆ ปี เทศบาลจะจัดสรรเงินงบประมาณส่วนหนึ่งอุดหนุนการไฟฟ้าส่วนภูมิภาค อำเภอบ้านนาสาร ในการขยายเขตระบบจำหน่ายไฟฟ้าและไฟฟ้าสาธารณะ

### ๕.๓ การประปา

การผลิตน้ำประปาในเขตเทศบาลตำบลบ้านนา เทศบาลเป็นผู้ดำเนินการเอง มีแหล่งน้ำดิบจากคลองลำพูน ซึ่งปัจจุบันมีน้ำเพียงพอในการผลิตน้ำประปาให้บริการประชาชนได้ตลอดทั้งปี เนื่องจากเทศบาลได้รับการสนับสนุนงบประมาณจากกระทรวงเกษตรและสหกรณ์ โดยมอบหมายให้กรมชลประทานเป็นผู้ดำเนินการก่อสร้างฝายประปาให้กับเทศบาลตำบลบ้านนาเพื่อเก็บกักน้ำสำหรับผลิตน้ำประปา ให้เพียงพอต่อการบริการแก่ประชาชนทั้งในเขตเทศบาลและพื้นที่ใกล้เคียงได้ใช้น้ำตลอดทั้งปี ประมาณ ๑,๕๕๔ หลังคาเรือน

### ๕.๔ โทรศัพท์

การโทรคมนาคม เครือข่ายไร้สาย ภายในเขตเทศบาลตำบลบ้านนาครอบคลุมทั่วพื้นที่

### ๕.๕ ไปรษณีย์หรือการสื่อสารหรือการขนส่ง

การไปรษณีย์โทรเลข มีจำนวน ๑ แห่ง เทศบาลตำบลบ้านนา มีบริการด้านสื่อสารคมนาคม ให้บริการด้านรับ - ส่ง จดหมาย พัสดุภัณฑ์ บริการโทรเลขณานัติ สำหรับผู้ต้องการส่งเงินด่วน

บริการขนส่งเอกชน มีจำนวน ๑ แห่ง คือ บริษัท เคอรี่ เอ็กซ์เพรส (ประเทศไทย) จำกัด สาขาบ้านนาเดิม

## ๖. ระบบเศรษฐกิจ

### ๖.๑ การเกษตร

ในเขตเทศบาลตำบลบ้านนา จะมีการทำสวนยางพารา ทุเรียน เงาะ มังคุด กระท้อน ประมาณ ๓๐%

### ๖.๒ การประมง

พื้นที่เทศบาลตำบลบ้านนา ไม่มีแหล่งน้ำขนาดใหญ่ มีเพียงคลองลำพูนไหลผ่าน จึงไม่มีการทำประมงเป็นอาชีพ คงมีเพียงการหาสัตว์น้ำเพื่อการยังชีพเท่านั้น

### ๖.๓ การปศุสัตว์

การปศุสัตว์ในพื้นที่เทศบาลตำบลบ้านนา มีการเลี้ยงสัตว์ อาทิ เช่น สุกร โค และกระบือเป็นส่วนน้อย แต่ไม่ได้ทำเป็นอาชีพประจำ

### ๖.๔ การบริการ

เทศบาลตำบลบ้านนา แบ่งหน่วยงานภายในส่วนราชการตามที่ ประกาศโครงสร้างการแบ่งส่วนราชการของเทศบาล เป็น ๕ หน่วยงาน ดังนี้

#### ๖.๔.๑ สำนักปลัดเทศบาล

มีหน้าที่ควบคุมดูแล รับผิดชอบการปฏิบัติงาน ดังนี้ งานธุรการ งานการเจ้าหน้าที่ งานทะเบียนราษฎร งานป้องกันและบรรเทาสาธารณภัย งานแผนและงบประมาณ งานสวัสดิการสังคมงานนิติการ งานประชาสัมพันธ์ และ งานการศึกษา

#### ๖.๔.๒ กองคลัง

มีหน้าที่ควบคุมดูแล รับผิดชอบการปฏิบัติงานในการพัฒนารายได้ งานการเงินและบัญชี งานพัฒนารายได้ งานพัสดุและทรัพย์สิน งานแผนที่ภาษี และทะเบียนทรัพย์สิน

#### ๖.๔.๓ กองช่าง

มีหน้าที่ควบคุมดูแลรับผิดชอบการปฏิบัติงานในหน้าที่ของงานวิศวกรรม งานสาธารณูปโภค และงานไฟฟ้าสาธารณะ

#### ๖.๔.๔ กองสาธารณสุขและสิ่งแวดล้อม

มีหน้าที่ควบคุมดูแล และรับผิดชอบการปฏิบัติงานในหน้าที่ของงานแผนงานงานสุขาภิบาลและอนามัยสิ่งแวดล้อม งานส่งเสริมและบริการสาธารณสุข งานธุรการ

๖.๔.๕ กองการประปา มีหน้าที่ควบคุมดูแล การผลิตและบริการซ่อมบำรุงอุปกรณ์ประปา

### ๖.๕ การท่องเที่ยว

เทศบาลตำบลบ้านนาไม่มีแหล่งท่องเที่ยวในพื้นที่ มีเพียงการจัดงานมหกรรมอาหารสะอาดซึ่งจัดเป็นประจำทุกปี โดยมีการแสดงจากชุมชน เยาวชน และการออกร้านจำหน่ายสินค้าบริโภคที่สะอาดและหลากหลายจากคนในท้องถิ่น

### ๖.๖ อุตสาหกรรม

ในเขตเทศบาลตำบลบ้านนา ไม่มีอุตสาหกรรมขนาดใหญ่ คงมีเพียงการทำอุตสาหกรรมในครัวเรือน เช่น การทำขนมเพื่อจำหน่าย ประมาณ ๒๐%

## ๖.๗ การพาณิชย์และกลุ่มอาชีพ

ในเขตเทศบาลตำบลบ้านนา ประชากรส่วนใหญ่จะประกอบการด้านพาณิชย์ ประชาชนซื้อขายสินค้าอุปโภค บริโภค ทั่วไป มีสถานีบริการน้ำมัน จำนวน ๓ แห่ง มีร้านค้าประมาณ ๑๐๐ ร้าน สหกรณ์เครดิตยูเนี่ยน ธนาคารเพื่อการเกษตรและสหกรณ์การเกษตร ธนาคารธนาชาติ และธนาคารออมสิน ประมาณ ๕๐%

## ๖.๘ แรงงาน

การใช้แรงงานภายในเขตเทศบาลตำบลบ้านนา มีการใช้แรงงานเป็นการรับจ้างจากเจ้าของกิจการในพื้นที่เทศบาล โดยแรงงานซึ่งส่วนใหญ่เป็นชาวสัญชาติเมียนมาร์

## ๗. ศาสนา ประเพณี วัฒนธรรม

### ๗.๑ การนับถือศาสนา

ประชาชนในเขตเทศบาลตำบลบ้านนาส่วนใหญ่นับถือศาสนาพุทธ และมีบางส่วนนับถือศาสนาอื่น เช่น ศาสนาคริสต์ ศาสนาอิสลาม เป็นต้น

ศาสนสถาน ในเขตเทศบาลตำบลบ้านนา มีวัดจำนวน ๑ แห่ง คือ วัดทองประธาน

### ๗.๒ ประเพณีและงานประจำปี

ประชาชนส่วนใหญ่เป็นคนดั้งเดิม นับถือศาสนาพุทธ ภาษาที่พูดเป็นภาษาท้องถิ่น มีขนบธรรมเนียมประเพณีที่เหมือนกัน ประเพณีที่นิยม เช่น เทศกาลเข้าพรรษา ออกพรรษา งานทอดกฐิน ทอดผ้าป่า มีการส่งเสริมและสนับสนุนงบประมาณจัดงานพิธีกรรมทางศาสนา งานรัฐพิธีและประเพณีวัฒนธรรม เช่น ประเพณีลอยกระทง ประเพณีสงกรานต์ การจัดกิจกรรมรดน้ำดำหัวผู้สูงอายุ โดยเน้นการมีส่วนร่วมของประชาชนในท้องถิ่น

### ๗.๓ ภูมิปัญญาท้องถิ่น ภาษาถิ่น

ภูมิปัญญาท้องถิ่น มีการรวมกลุ่มของสตรีภายในเขตเทศบาลตำบลบ้านนา มีการจัดทำน้ำยาล้างจานจากน้ำหมักชีวภาพ และผลตลิ่งปึง ผลิตภัณฑ์ยาสระผมจากดอกอัญชัน สเปรย์ไล่ยุงจากตะไคร้ น้ำสมุนไพรจากผลไม้ท้องถิ่น เช่น อัญชัน เสาวรส

ภาษาถิ่น คือ ภาษาใต้

## ๘. ทรัพยากรธรรมชาติ

### ๘.๑ น้ำ

ลำคลองธรรมชาติเพียงแห่งเดียว ที่ไหลผ่านในพื้นที่เทศบาลตำบลบ้านนา คือ คลองลำพูน

### ๘.๒ ป่าไม้

ในพื้นที่เทศบาลตำบลบ้านนา พื้นที่สีเขียวส่วนใหญ่ เป็นพืชเศรษฐกิจ คือ ยางพารา เงาะทุเรียน มังคุด กระท้อน ไม่มีไม้ยืนต้น

### ๘.๓ ภูเขา

พื้นที่เทศบาลตำบลบ้านนา เป็นที่ราบลุ่มไม่มีภูเขา

## ส่วนที่ ๒

### ยุทธศาสตร์การพัฒนาขององค์กรปกครองส่วนท้องถิ่น

#### ๑. ความสัมพันธ์ระหว่างแผนพัฒนาระดับมหภาค

##### ๑.๑ แผนพัฒนายุทธศาสตร์ชาติ ๒๐ ปี

**วิสัยทัศน์** “ประเทศไทยมีความมั่นคง มั่งคั่ง ยั่งยืน เป็น ประเทศพัฒนาแล้ว ด้วยการพัฒนาตามหลักปรัชญาของเศรษฐกิจพอเพียง” หรือเป็นคติพจน์ประจำชาติว่า “มั่นคง มั่งคั่ง ยั่งยืน” ทั้งนี้วิสัยทัศน์ดังกล่าวจะต้องสนองต่อผลประโยชน์แห่งชาติอันได้แก่ การมีเอกราช อธิปไตย และบูรณภาพแห่งเขตอำนาจรัฐ การดำรงอยู่อย่างมั่นคงของชาติและประชาชนจากภัยคุกคามทุกรูปแบบ การอยู่ร่วมกันในชาติอย่างสันติสุขเป็นปึกแผ่นมีความมั่นคงทางสังคมท่ามกลางพหุสังคมและการมีเกียรติและศักดิ์ศรีของความเป็นมนุษย์ ความเจริญเติบโตของชาติ ความเป็นธรรมและความอยู่ดีมีสุขของประชาชน ความยั่งยืนของฐานทรัพยากรธรรมชาติสิ่งแวดล้อม ความมั่นคงทางพลังงานและอาหาร ความสามารถในการรักษาผลประโยชน์ของชาติภายใต้การเปลี่ยนแปลงของสภาวะแวดล้อมระหว่างประเทศและการอยู่ร่วมกันอย่างสันติประสานสอดคล้องกัน ด้านความมั่นคงในประชาคมอาเซียนและประชาคมโลกอย่างมีเกียรติและศักดิ์ศรีไม่เป็นภาระของโลกและสามารถแก้วิกฤลประเทศที่มีศักยภาพทางเศรษฐกิจที่ต่ำกว่า

**วิสัยทัศน์ :** “ประเทศไทยมีความมั่นคง มั่งคั่ง ยั่งยืน เป็นประเทศพัฒนาแล้ว ด้วยการพัฒนาตามปรัชญาเศรษฐกิจพอเพียง”



ความมั่นคง

- การมีความมั่นคงปลอดภัย จากภัยและการเปลี่ยนแปลง ทั้งภายในประเทศและภายนอกประเทศในทุกระดับ ทั้งระดับประเทศ สังคม ชุมชน ครัวเรือน และปัจเจกบุคคล และมีความมั่นคงในทุกมิติ ทั้งมิติเศรษฐกิจ สังคม สิ่งแวดล้อม และการเมือง
- ประเทศ มีความมั่นคงในเอกราชและอธิปไตยมีสถาบันชาติ ศาสนา พระมหากษัตริย์ที่เข้มแข็งเป็นศูนย์กลางและเป็นที่ยึดเหนี่ยวจิตใจของประชาชน ระบบการเมืองที่มั่นคงเป็นกลไกที่นำไปสู่การบริหารประเทศที่ต่อเนื่องและโปร่งใสตามหลักธรรมาภิบาล
- สังคม มีความปรองดองและความสามัคคี สามารถผนึกกำลังเพื่อพัฒนาประเทศ ชุมชน มีความเข้มแข็ง ครอบคลุม มีความอบอุ่น
- ประชาชน มีความมั่นคงในชีวิต มีงานและรายได้ที่มั่นคง พอเพียงกับการดำรงชีวิต มีที่อยู่อาศัยและความปลอดภัยในชีวิตทรัพย์สิน
- ฐานทรัพยากรและสิ่งแวดล้อม ประชาชนมีความมั่นคงของอาหาร พลังงาน และน้ำ



ความมั่งคั่ง

- ประเทศไทยมีการขยายตัวของเศรษฐกิจอย่างต่อเนื่องจนเข้าสู่กลุ่มประเทศรายได้สูง ความเหลื่อมล้ำของการพัฒนาลดลง ประชากรได้รับผลประโยชน์จากการพัฒนาอย่างเท่าเทียมกันมากขึ้น
- เศรษฐกิจมีความสามารถในการแข่งขันสูง สามารถสร้างรายได้ทั้งจากภายในและภายนอกประเทศ สร้างฐานเศรษฐกิจและสังคมแห่งอนาคต และเป็นจุดสำคัญของการเชื่อมโยงในภูมิภาคทั้งการคมนาคมขนส่ง การผลิต การค้า การลงทุน และการทำธุรกิจ มีบทบาทสำคัญในระดับภูมิภาคและระดับโลก เกิดสายสัมพันธ์ทางเศรษฐกิจและการค้าอย่างมีพลัง
- ความสมบูรณ์ในทุนที่จะสามารถสร้างการพัฒนาต่อเนื่อง ได้แก่ ทุนมนุษย์ ทุนทางปัญญา ทุนทางการเงิน ทุนที่เป็นเครื่องมือเครื่องจักร ทุนทางสังคม และทุนทรัพยากรธรรมชาติและสิ่งแวดล้อม



ความยั่งยืน

- การพัฒนาที่สามารถสร้างความเจริญ รายได้ และคุณภาพชีวิตของประชาชนให้เพิ่มขึ้นอย่างต่อเนื่อง ซึ่งเป็นการเจริญเติบโตของเศรษฐกิจที่ไม่ใช้ทรัพยากรธรรมชาติเกินพอดี ไม่สร้างมลภาวะต่อสิ่งแวดล้อมจนเกินความสามารถในการรองรับและเยียวยาของระบบนิเวศน์
- การผลิตและการบริโภคเป็นมิตรกับสิ่งแวดล้อม และสอดคล้องกับกฎระเบียบของประชาคมโลกซึ่งเป็นที่ยอมรับร่วมกัน ความอุดมสมบูรณ์ขอทรัพยากรธรรมชาติและสิ่งแวดล้อมมีคุณภาพดีขึ้น คนมีความรับผิดชอบต่อสังคม มีความเอื้ออาทร เสียสละเพื่อผลประโยชน์ส่วนรวม
- มุ่งประโยชน์ส่วนรวมอย่างยั่งยืน ให้ความสำคัญกับการมีส่วนร่วมของประชาชนทุกภาคส่วน เพื่อการพัฒนาในทุกระดับอย่างสมดุล มีเสถียรภาพ และยั่งยืน
- ประชาชนทุกภาคส่วนในสังคมยึดถือและปฏิบัติตามปรัชญาของเศรษฐกิจพอเพียง



## ยุทธศาสตร์การพัฒนา

ในการที่จะบรรลุวิสัยทัศน์และทำให้ประเทศไทยพัฒนาไปสู่อนาคตที่พึงประสงค์นั้น จำเป็นจะต้องมีการวางแผนและกำหนด ยุทธศาสตร์การพัฒนาในระยะยาว และกำหนดแนวทางการพัฒนาของทุกภาคส่วนให้ขับเคลื่อนไปในทิศทางเดียวกัน ดังนั้น จึงจำเป็นต้องกำหนดยุทธศาสตร์ชาติในระยะยาว เพื่อถ่ายทอดแนวทางการพัฒนาสู่ การปฏิบัติในแต่ละช่วงเวลาอย่างต่อเนื่องและมีการบูรณาการและสร้างความเข้าใจถึงอนาคตของประเทศไทยร่วมกัน และเกิดการรวมพลังของทุกภาคส่วนในสังคมทั้งประชาชน เอกชน ประชาสังคมในการขับเคลื่อนการพัฒนาเพื่อการสร้างและรักษาไว้ซึ่งผลประโยชน์แห่งชาติและบรรลุวิสัยทัศน์ “ประเทศไทยมีความมั่นคง มั่งคั่ง ยั่งยืน เป็นประเทศพัฒนาแล้ว ด้วยการพัฒนาตามหลักปรัชญาของ เศรษฐกิจพอเพียง” หรือคติพจน์ประจำชาติ “มั่นคง มั่งคั่ง ยั่งยืน” เพื่อให้ประเทศมีขีดความสามารถในการแข่งขันมีรายได้สูงอยู่ในกลุ่มประเทศพัฒนาแล้ว คนไทยมีความสุข อยู่ดี กินดี สังคมมีความมั่นคง เสมอภาคและเป็นธรรม ซึ่งยุทธศาสตร์ชาติที่จะใช้ เป็นกรอบแนวทางการพัฒนาในระยะ ๒๐ ปีต่อจากนี้ไป จะประกอบด้วย ๖ ยุทธศาสตร์ ได้แก่

### ยุทธศาสตร์ชาติ : กรอบการพัฒนาระยะยาว

เพื่อให้บรรลุวิสัยทัศน์  
 “ประเทศไทยมีความมั่นคง มั่งคั่ง ยั่งยืน เป็นประเทศพัฒนาแล้ว  
 ด้วยการพัฒนาตามปรัชญาของเศรษฐกิจพอเพียง”  
 นำไปสู่การพัฒนาให้คนไทยมีความสุข  
 และตอบสนองต่อการบรรลุ  
 ซึ่งผลประโยชน์แห่งชาติ ในการที่จะพัฒนาคุณภาพชีวิต  
 สร้างรายได้ระดับสูงเป็นประเทศพัฒนาแล้ว และสร้าง  
 ความสุขของคนไทย สังคมมีความมั่นคง เสมอภาคและ  
 เป็นธรรม ประเทศสามารถแข่งขันได้ในระบบเศรษฐกิจ

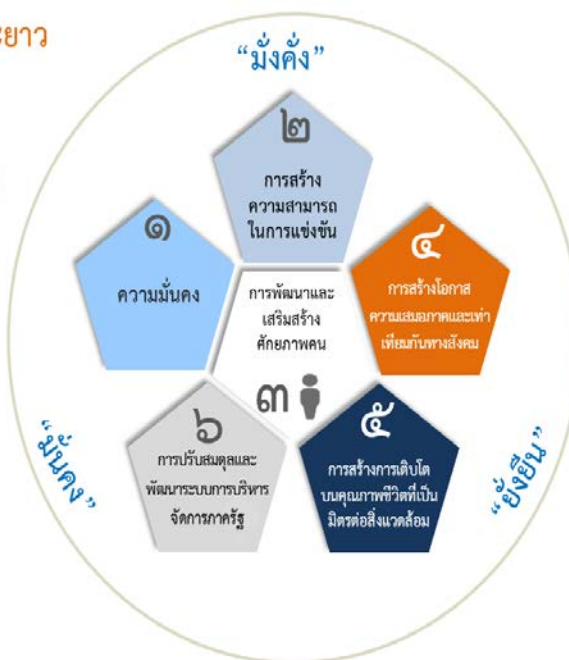

- (๑) ยุทธศาสตร์ด้านความมั่นคง
  - (๒) ยุทธศาสตร์ด้านการสร้างขีดความสามารถในการแข่งขัน
  - (๓) ยุทธศาสตร์การพัฒนาและเสริมสร้างศักยภาพคน
  - (๔) ยุทธศาสตร์ด้านการสร้างโอกาสความเสมอภาคและเท่าเทียมกันทางสังคม
  - (๕) ยุทธศาสตร์ด้านการสร้างการเติบโตบนคุณภาพชีวิตที่เป็นมิตรกับสิ่งแวดล้อม
  - (๖) ยุทธศาสตร์ด้านการปรับสมดุลและพัฒนาระบบการบริหารจัดการภาครัฐ
- โดยมีสาระสำคัญของแต่ละยุทธศาสตร์ สรุปได้ดังนี้

**๑. ยุทธศาสตร์ด้านความมั่นคง** มีเป้าหมายทั้งในการสร้างเสถียรภาพภายในประเทศและช่วยลดและป้องกันภัยคุกคามจาก ภายนอก รวมทั้งสร้างความเชื่อมั่นในกลุ่มประเทศอาเซียนและประชาคม โลกที่มีต่อประเทศไทย กรอบแนวทางที่ต้องให้ความสำคัญ อาทิ

(๑) การเสริมสร้างความมั่นคงของสถาบันหลัก และการปกครองระบอบประชาธิปไตยอันมีพระมหากษัตริย์ ทรงเป็น ประมุข

(๒) การปฏิรูปกลไกการบริหารประเทศและพัฒนา ความมั่นคงทางการเมือง ขจัดคอร์รัปชัน สร้างความ เชื่อมั่นในกระบวนการยุติธรรม

(๓) การรักษาความมั่นคงภายในและความสงบเรียบร้อยภายใน ตลอดจนการบริหารจัดการความมั่นคง ชายแดนและ ชายฝั่งทะเล

(๔) การพัฒนาระบบ กลไก มาตรการและความร่วมมือระหว่างประเทศทุกระดับ และรักษาคุณภาพ ความสัมพันธ์กับประเทศมหาอำนาจ เพื่อป้องกันและแก้ไขปัญหาความมั่นคงรูปแบบใหม่

(๕) การพัฒนาเสริมสร้างศักยภาพการผนึกกำลัง ป้องกันประเทศ การรักษาความสงบเรียบร้อย ภายในประเทศ สร้างความร่วมมือกับประเทศเพื่อนบ้านและมิตรประเทศ

(๖) การพัฒนาระบบการเตรียมพร้อมแห่งชาติและระบบบริหารจัดการภัยพิบัติ รักษาความมั่นคงของฐาน ทรัพยากรธรรมชาติ สิ่งแวดล้อม

(๗) การปรับกระบวนการท างานของกลไก ที่เกี่ยวข้องจากแนวตั้งสู่แนวนอนมากขึ้น

**๒. ยุทธศาสตร์ด้านการสร้างความสามารถในการแข่งขัน** เพื่อให้ประเทศไทยสามารถพัฒนาไปสู่การเป็น ประเทศพัฒนา แล้ว ซึ่งจำเป็นต้องยกระดับผลิตภาพการผลิตและการใช้นวัตกรรมใน การเพิ่มความสามารถในการ แข่งขันและการพัฒนาอย่างยั่งยืนทั้งใน สาขาอุตสาหกรรม เกษตรและบริการ การสร้างความมั่นคงและ ปลอดภัยด้าน อาหาร การเพิ่มขีดความสามารถทางการค้าและการเป็น ผู้ประกอบการ รวมทั้งการพัฒนารฐานเศรษฐกิจแห่งอนาคต ทั้งนี้ภายใต้ กรอบการปฏิรูปและพัฒนาปัจจัยเชิงยุทธศาสตร์ทุกด้าน อันได้แก่ โครงสร้างพื้นฐานและระบบโลจิสติกส์ วิทยาศาสตร์ เทคโนโลยีและ นวัตกรรม การพัฒนาทุนมนุษย์ และการบริหารจัดการทั้งในภาครัฐและ ภาคธุรกิจ เอกชน กรอบแนวทางที่ต้องให้ความสำคัญ อาทิ

(๑) การพัฒนาสมรรถนะทางเศรษฐกิจ ได้แก่ การรักษาเสถียรภาพเศรษฐกิจและสร้างความเชื่อมั่น การส่งเสริม การค้าและการลงทุนที่อยู่บนการแข่งขันที่เป็นธรรมและรับผิดชอบต่อสังคม ตลอดจนการพัฒนาประเทศ สู่ความเป็นชาติการค้าเพื่อให้ได้ ประโยชน์จากห่วงโซ่มูลค่าในภูมิภาค และเป็นการยกระดับไปสู่ส่วนบน ของห่วงโซ่ มูลค่ามากขึ้น

(๒) การพัฒนาภาคการผลิตและบริการ บนฐาน ของการพัฒนานวัตกรรมและมีความเป็นมิตรต่อสิ่งแวดล้อม โดยมีการ ใช้ดิจิทัลและการค้าที่เข้มข้นเพื่อสร้างมูลค่าเพิ่มและขยายกิจกรรม การผลิตและบริการ โดยมุ่งสู่ความเป็น เลิศในระดับโลกและในระดับ ภูมิภาคในอุตสาหกรรมหลายสาขา และในภาคบริการที่หลากหลายตาม รูปแบบการ ดำเนินชีวิตและการดำเนินธุรกิจที่เปลี่ยนไป รวมทั้งเป็น แหล่งอาหารคุณภาพ สะอาดและปลอดภัยของโลก

- ภาคเกษตร โดยเสริมสร้างฐานการผลิต ให้เข้มแข็งและยั่งยืน เพิ่มขีดความสามารถในการแข่งขันของภาคเกษตร ส่งเสริมเกษตรกรรายย่อยให้ปรับไปสู่การท การเกษตรยั่งยืนที่เป็นมิตร กับสิ่งแวดล้อมและรวมกลุ่มเกษตรกรในการพัฒนาอาชีพที่เข้มแข็ง และ การพัฒนาสินค้าเกษตรที่มีศักยภาพและอาหารคุณภาพ สะอาด และปลอดภัย

- ภาคอุตสาหกรรม โดยพัฒนาอุตสาหกรรม ศักยภาพ ยกระดับการพัฒนาอุตสาหกรรมปัจจุบันที่มีศักยภาพสูง และ พัฒนาอุตสาหกรรมอนาคตที่มีศักยภาพ โดยการใช้ดิจิทัลและการค้า มาเพิ่มมูลค่าและยกระดับห่วงโซ่มูลค่าในระดับสูงขึ้น

- ภาคบริการ โดยขยายฐานการบริการให้มี ความหลากหลาย มีความเป็นเลิศและเป็นมิตรต่อสิ่งแวดล้อม โดยการ ยกระดับบริการที่เป็นฐานรายได้เดิม เช่น การท่องเที่ยว และพัฒนาให้ ประเทศไทยเป็น ศูนย์กลางการให้บริการสุขภาพ ธุรกิจบริการด้านการเงิน และธุรกิจบริการที่มีศักยภาพอื่น ๆ เป็นต้น

(๓) การพัฒนาผู้ประกอบการและเศรษฐกิจ ชุมชน พัฒนาทักษะผู้ประกอบการ ยกระดับผลิตภาพแรงงาน และ พัฒนาวิสาหกิจขนาดกลางและขนาดย่อม (SMEs) สู่สากล และพัฒนา วิสาหกิจชุมชนและสถาบันเกษตรกร

(๔) การพัฒนาพื้นที่เศรษฐกิจพิเศษและเมือง พัฒนาเขตเศรษฐกิจพิเศษชายแดน และพัฒนาระบบเมือง ศูนย์กลาง ความเจริญ จัดระบบผังเมืองที่มีประสิทธิภาพและมีส่วนร่วม มีการ จัดการสิ่งแวดล้อมเมือง และโครงสร้างพื้นฐานทางสังคมและเศรษฐกิจที่ สอดคล้องกับศักยภาพ

(๕) การลงทุนพัฒนาโครงสร้างพื้นฐานในด้าน การขนส่ง ด้านพลังงาน ระบบเทคโนโลยีสารสนเทศและการสื่อสาร และการวิจัยและพัฒนา

(๖) การเชื่อมโยงกับภูมิภาคและเศรษฐกิจโลก สร้างความเป็นหุ้นส่วนการพัฒนากับนานาประเทศ ส่งเสริมความร่วมมือ กับนานาชาติในการสร้างความมั่นคงด้านต่างๆ เพิ่มบทบาทของไทยใน องค์กรระหว่างประเทศ รวมถึง สร้างองค์ความรู้ด้านการต่างประเทศ

**๓. ยุทธศาสตร์การพัฒนาและเสริมสร้างศักยภาพคน เพื่อพัฒนาคนและสังคมไทยให้เป็นรากฐานที่แข็งแกร่งของประเทศ มีความพร้อมทางกาย ใจ สติปัญญา มีความเป็นสากล มีทักษะการคิด วิเคราะห์อย่างมีเหตุผล มีระเบียบวินัย เคารพกฎหมาย มีคุณธรรม จริยธรรม รู้คุณค่าความเป็นไทย มีครอบครัวที่มั่นคง กรอบแนวทางที่ ต้องให้ความสำคัญ อาทิ**

(๑) การพัฒนาศักยภาพคนตลอดช่วงชีวิตให้ สนับสนุนการเจริญเติบโตของประเทศ

(๒) การยกระดับคุณภาพการศึกษาและการ เรียนรู้ให้มีคุณภาพ เท่าเทียม และทั่วถึง

(๓) การปลูกฝังระเบียบวินัย คุณธรรม จริยธรรม ค่านิยมที่พึงประสงค์

(๔) การสร้างเสริมให้คนมีสุขภาวะที่ดี

(๕) การสร้างความอยู่ดีมีสุขของครอบครัวไทย เสริมสร้างบทบาทของสถาบันครอบครัวในการบ่มเพาะจิตใจให้เข้มแข็ง

**๔. ยุทธศาสตร์ด้านการสร้างโอกาสความเสมอภาคและเท่าเทียมกันทางสังคม** เพื่อเร่งกระจายโอกาสการพัฒนาและ สร้างความมั่นคงให้ทั่วถึง ลดความเหลื่อมล้ำไปสู่สังคมที่เสมอภาคและเป็นธรรม กรอบแนวทางที่ต้องให้ความสำคัญ อาทิ

- (๑) การสร้างความมั่นคงและการลดความ เหลื่อมล้ำทางด้านเศรษฐกิจและสังคม
- (๒) การพัฒนาระบบบริการและระบบบริหาร จัดการสุขภาพ
- (๓) การสร้างสภาพแวดล้อมและนวัตกรรมที่ เอื้อต่อการดำรงชีวิตในสังคมสูงวัย
- (๔) การสร้างความเข้มแข็งของสถาบันทางสังคม ทุนทางวัฒนธรรมและความเข้มแข็งของชุมชน
- (๕) การพัฒนาการสื่อสารมวลชนให้เป็นกลไกใน การสนับสนุนการพัฒนา

**๕. ยุทธศาสตร์ด้านการสร้างการเติบโตบนคุณภาพชีวิตที่เป็นมิตรต่อสิ่งแวดล้อม** เพื่อเร่งอนุรักษ์ฟื้นฟูและ สร้างความ มั่นคงของฐานทรัพยากรธรรมชาติ และมีความมั่นคงด้านน้ำ รวมทั้งมี ความสามารถในการป้องกัน ผลกระทบและปรับตัวต่อการเปลี่ยนแปลง สภาพภูมิอากาศและภัยพิบัติธรรมชาติ และพัฒนาไปสู่การเป็นสังคม สีเขียว กรอบแนวทางที่ต้องให้ความสำคัญ อาทิ

- (๑) การจัดระบบอนุรักษ์ ฟื้นฟูและป้องกันการ ทำลายทรัพยากรธรรมชาติ
- (๒) การวางระบบบริหารจัดการน้ำให้มีประสิทธิภาพทั้ง ๒๕ ลุ่มน้ำ เน้นการปรับระบบการบริหารจัดการ อุทกภัยอย่างบูรณาการ
- (๓) การพัฒนาและใช้พลังงานที่เป็นมิตรกับ สิ่งแวดล้อม
- (๔) การพัฒนาเมืองอุตสาหกรรมเชิงนิเวศและ เมืองที่เป็นมิตรกับสิ่งแวดล้อม
- (๕) การร่วมลดปัญหาโลกร้อนและปรับตัวให้ พร้อมกับการเปลี่ยนแปลงสภาพภูมิอากาศ
- (๖) การใช้เครื่องมือทางเศรษฐศาสตร์และ นโยบายการคลังเพื่อสิ่งแวดล้อม

**๖. ยุทธศาสตร์ด้านการปรับสมดุลและพัฒนาระบบการบริหารจัดการภาครัฐ** เพื่อให้หน่วยงานภาครัฐมีขนาดที่เหมาะสม กับบทบาทภารกิจ มีสมรรถนะสูง มีประสิทธิภาพและประสิทธิผล กระจายบทบาทภารกิจไปสู่ ท้องถิ่นอย่างเหมาะสม มีธรรมาภิบาล กรอบแนวทางที่ต้องให้ความสำคัญ อาทิ

- (๑) การปรับปรุงโครงสร้าง บทบาท ภารกิจของ หน่วยงานภาครัฐ ให้มีขนาดที่เหมาะสม
- (๒) การวางระบบบริหารราชการแบบบูรณาการ
- (๓) การพัฒนาระบบบริหารจัดการกำลังคนและ พัฒนาบุคลากรภาครัฐ
- (๔) การต่อต้านการทุจริตและประพฤติมิชอบ

#### **กลไกการขับเคลื่อนกระบวนการพัฒนา**

ยุทธศาสตร์ชาติจะเป็นแผนแม่บทหลักในการพัฒนาประเทศ เพื่อให้ส่วนราชการและหน่วยงานต่าง ๆ ใช้เป็น แนวทางในการจัดทำแผนยุทธศาสตร์การพัฒนาประเทศในด้านต่าง ๆ อาทิ แผนพัฒนา เศรษฐกิจและสังคมแห่งชาติ แผนเฉพาะด้านต่าง ๆ เช่น ด้านความ มั่นคง เศรษฐกิจ การศึกษา ศิลปวัฒนธรรม ฯลฯ แผนปฏิบัติการใน ระดับ กระทรวงและในระดับพื้นที่ ให้มีความสอดคล้องกันตามห้วงเวลา นอกจากนี้ยุทธศาสตร์ชาติจะใช้เป็นกรอบในการ จัดสรรงบประมาณ และทรัพยากรอื่นๆ ของประเทศ เพื่อขับเคลื่อนการพัฒนาอย่างมี เอกภาพให้บรรลุเป้าหมาย โดย จะต้องอาศัยการประสานความร่วมมือ จากหลายภาคส่วน ภายใต้ระบบประชารัฐ คือ ความร่วมมือของภาครัฐ

ภาคเอกชน ภาคประชาชนและประชาสังคม ทั้งนี้ รัฐธรรมนูญแห่งราชอาณาจักรไทยจะได้มีการกำหนดเกี่ยวกับบทบาทของยุทธศาสตร์ชาติและแนวทางในการน ายุทธศาสตร์ชาติไปสู่การปฏิบัติ เพื่อที่ส่วน ราชการและหน่วยงานต่าง ๆ จะสามารถขับเคลื่อนการพัฒนาได้อย่าง ต่อเนื่องและบูรณาการ

## ๑.๒ แผนพัฒนาเศรษฐกิจและสังคมแห่งชาติ ฉบับที่ ๑๒ (พ.ศ. ๒๕๖๐-๒๕๖๔)

### วิสัยทัศน์

จากสถานะของประเทศและบริบทการเปลี่ยนแปลงต่างๆ ที่ประเทศกำลังประสบอยู่ ทำให้การกำหนดวิสัยทัศน์แผนพัฒนาฯ ฉบับที่ ๑๒ ยังคงมีความต่อเนื่องจากวิสัยทัศน์แผนพัฒนาฯ ฉบับที่ ๑๑ และ กรอบหลักการของการวางแผนที่น้อมนำและประยุกต์ใช้หลักปรัชญาของเศรษฐกิจพอเพียง ยึดคนเป็น ศูนย์กลางของการพัฒนาอย่างมีส่วนร่วม การพัฒนาที่ยืดหลักสมดุล ยั่งยืน โดยวิสัยทัศน์ของการพัฒนาใน แผนพัฒนาฯ ฉบับที่ ๑๒ ต้องให้ความสำคัญกับการกำหนดทิศทางการพัฒนาที่มุ่งสู่การเปลี่ยนผ่านประเทศไทย จากประเทศที่มีรายได้ปานกลางไปสู่ประเทศที่มีรายได้สูง มีความมั่นคง และยั่งยืน สังคมอยู่ร่วมกันอย่างมี ความสุข และนำไปสู่การบรรลุวิสัยทัศน์ระยะยาว “มั่นคง มั่งคั่ง ยั่งยืน” ของประเทศ

### เป้าหมายการพัฒนาประเทศ

#### ๑. การหลุดพ้นจากกับดักประเทศรายได้ปานกลางสู่รายได้สูง

- (๑) เศรษฐกิจขยายตัวเฉลี่ยไม่ต่ำกว่าร้อยละ ๕.๐
- (๒) ผลิตภัณฑ์มวลรวมในประเทศต่อหัว (GDP Per Capita) และรายได้ประชาชาติต่อหัว (GNP Per Capita) ณ สิ้นแผนพัฒนาฯ ฉบับที่ ๑๒ ในปี ๒๕๖๔ เพิ่มขึ้นเป็น ๓๑๗,๐๕๑ บาท (๙,๓๒๕ ดอลลาร์สหรัฐ) และ ๓๐๑,๑๙๙ บาท (๘,๘๕๙ ดอลลาร์ สหรัฐ) ต่อคนต่อปี
- (๓) ผลิตภาพการผลิตเพิ่มขึ้นไม่ต่ำกว่าเฉลี่ยร้อยละ ๒.๕ ต่อปี
- (๔) การลงทุนรวมขยายตัวไม่ต่ำกว่าเฉลี่ยร้อยละ ๘.๐ (การขยายตัวของการ ลงทุนภาครัฐไม่ต่ำกว่าร้อยละ ๑๐.๐ และการลงทุนของภาคเอกชนขยายตัวไม่ต่ำกว่าเฉลี่ยร้อยละ ๗.๕ ในขณะที่ ปริมาณการส่งออกขยายตัวเฉลี่ยไม่ต่ำกว่าร้อยละ ๔.๐ ต่อปี)

#### ๒. การพัฒนาศักยภาพคนให้สนับสนุนการเจริญเติบโตของประเทศและการสร้างสังคมสูงวัยอย่างมีคุณภาพ

- (๑) ประชาชนทุกช่วงวัยมีความมั่นคงทางด้านเศรษฐกิจและสังคม (SocioEconomic Security) และมีคุณภาพชีวิตที่ดีขึ้น
- (๒) การศึกษาและการเรียนรู้ได้รับการพัฒนาคุณภาพ
- (๓) สถาบันทางสังคมมีความเข้มแข็งเป็นฐานรากที่เอื้อต่อการพัฒนาคน

#### ๓. การลดความเหลื่อมล้ำในสังคม

- (๑) การกระจายรายได้มีความเท่าเทียมกันมากขึ้น
- (๒) บริการทางสังคมมีคุณภาพและมีการกระจายอย่างทั่วถึง

#### ๔. การสร้างการเจริญเติบโตทางเศรษฐกิจและสังคมที่เป็นมิตรกับสิ่งแวดล้อม

- (๑) รักษาความมั่นคงของฐานทรัพยากร สร้างสมดุลระหว่างการอนุรักษ์และการใช้ประโยชน์อย่างยั่งยืนและเป็นธรรม
- (๒) ขับเคลื่อนประเทศสู่เศรษฐกิจและสังคมที่เป็นมิตรต่อสิ่งแวดล้อม
- (๓) เพิ่มขีดความสามารถในการรับมือภัยพิบัติและการเปลี่ยนแปลงสภาพภูมิอากาศ
- (๔) เพิ่มประสิทธิภาพและเสริมสร้างธรรมาภิบาลในการบริหารจัดการทรัพยากรธรรมชาติและสิ่งแวดล้อม
- (๕) มีการบริหารจัดการน้ำให้สมดุลระหว่างการอุปสงค์และอุปทานของน้ำ

#### ๕. การบริหารราชการแผ่นดินที่มีประสิทธิภาพ

- (๑) การบริหารงานภาครัฐที่โปร่งใส เป็นธรรม มีประสิทธิภาพ และมีส่วนร่วม
- (๒) ขจัดการทุจริตคอร์รัปชัน
- (๓) มีการกระจายอำนาจที่เหมาะสม

#### **กรอบยุทธศาสตร์แผนพัฒนาเศรษฐกิจและสังคมแห่งชาติ ฉบับที่ ๑๒** ประกอบด้วย ๑๐ ยุทธศาสตร์

- ยุทธศาสตร์ที่ ๑ ด้านการเสริมสร้างและพัฒนาศักยภาพทุนมนุษย์
- ยุทธศาสตร์ที่ ๒ ด้านการสร้างความเป็นธรรมและลดความเหลื่อมล้ำในสังคม
- ยุทธศาสตร์ที่ ๓ ด้านการสร้างความเข้มแข็งทางเศรษฐกิจและแข่งขันได้อย่างยั่งยืน
- ยุทธศาสตร์ที่ ๔ ด้านการเติบโตที่เป็นมิตรกับสิ่งแวดล้อมเพื่อพัฒนาอย่างยั่งยืน
- ยุทธศาสตร์ที่ ๕ ด้านการเสริมสร้างความมั่นคง
- ยุทธศาสตร์ที่ ๖ ด้านการเพิ่มประสิทธิภาพและธรรมาภิบาลในภาครัฐ
- ยุทธศาสตร์ที่ ๗ ด้านการพัฒนาโครงสร้างพื้นฐานและระบบโลจิสติกส์
- ยุทธศาสตร์ที่ ๘ ด้านการพัฒนาวิทยาศาสตร์ เทคโนโลยี วิจัย และนวัตกรรม
- ยุทธศาสตร์ที่ ๙ ด้านการพัฒนาภาคเมือง และพื้นที่เศรษฐกิจ
- ยุทธศาสตร์ที่ ๑๐ ด้านการต่างประเทศ ประเทศเพื่อนบ้าน และภูมิภาค

#### ๑.๓ แผนพัฒนาภาค

##### ยุทธศาสตร์การพัฒนาภาคใต้

##### แนวคิดและทิศทางการพัฒนาภาคใต้

ภาคใต้มีแหล่งท่องเที่ยวทางทะเลที่มีชื่อเสียงระดับโลก และแหล่งท่องเที่ยวที่มีศักยภาพสามารถสร้างรายได้ให้กับภาคทั้งพื้นที่ตอนใน และชายฝั่งทะเลทั้งสองด้าน รวมทั้งมีระบบนิเวศชายฝั่งที่เป็นแหล่งเพาะพันธุ์สัตว์น้ำตามธรรมชาติ และเหมาะกับการเพาะเลี้ยงสัตว์น้ำชายฝั่ง ในขณะที่การผลิตภาคเกษตร ได้แก่ ยางพาราและปาล์มน้ำมัน ซึ่งเป็นแหล่งผลิตและแปรรูปที่สำคัญของประเทศ ยังเป็นแบบดั้งเดิม นอกจากนี้ ภาคใต้มีความได้เปรียบด้านสภาพที่ตั้งทางภูมิศาสตร์ที่อยู่ใกล้เส้นทางการค้าโลกสามารถเชื่อมโยง การพัฒนากับพื้นที่ภาคอื่นๆ ของประเทศ รวมทั้งภูมิภาคเอเชียใต้และเอเชียตะวันออกเฉียง

ดังนั้น การพัฒนาภาคใต้ควรพัฒนาการท่องเที่ยวให้เป็นมาตรฐานสากล เพื่อรักษาความมีชื่อเสียงของแหล่งท่องเที่ยวระดับโลก พร้อมกับพัฒนาแหล่งท่องเที่ยวที่มีศักยภาพให้เป็นที่รู้จักในระดับ

นานาชาติ ใช้เทคโนโลยีและนวัตกรรม ในการผลิตและรูปแบบภาคเกษตรควบคู่กับการอนุรักษ์ทรัพยากร ธรรมชาติ และสิ่งแวดล้อม รวมทั้งพัฒนาการเชื่อมโยงการค้า การลงทุนกับภูมิภาคต่างๆ ของโลก

### เป้าหมายเชิงยุทธศาสตร์

“ภาคใต้เป็นเมืองท่องเที่ยวพักผ่อนตากอากาศระดับโลก เป็นศูนย์กลางผลิตภัณฑ์ยางพาราและปาล์มน้ำมัน ของประเทศ และเมืองเศรษฐกิจเชื่อมโยงการค้าการลงทุนกับภูมิภาคอื่นของโลก”

### ยุทธศาสตร์การพัฒนา

#### ยุทธศาสตร์ที่ ๑ พัฒนาการท่องเที่ยวของภาคให้เป็นแหล่งท่องเที่ยวคุณภาพชั้นนำของโลก

##### แนวทางการพัฒนา

- ๑.๑ ยกกระดับมาตรฐานบริการ และส่งเสริมธุรกิจต่อเนื่องแหล่งท่องเที่ยวที่มีชื่อเสียงของภาค
- ๑.๒ พัฒนาสนับสนุนรูปแบบการท่องเที่ยวเรือสำราญ และการท่องเที่ยวเชิงอาหาร
- ๑.๓ พัฒนาเมืองท่องเที่ยวหลัก (ภูเก็ต) ให้เป็นเมืองอัจฉริยะ (Smart City) และมีระบบขนส่ง มวลชน (Monorail)
- ๑.๔ พัฒนาแหล่งท่องเที่ยวบนบกบริเวณตอนในของภาคเชื่อมโยงกับแหล่งท่องเที่ยวทางทะเลที่มี ชื่อเสียง
- ๑.๕ พัฒนากิจกรรมและบริการท่องเที่ยวรูปแบบใหม่ให้มีความหลากหลายเพื่อสร้างมูลค่าเพิ่ม ให้กับการท่องเที่ยวที่สำคัญของภาค
- ๑.๖ ส่งเสริมการท่องเที่ยวชุมชนให้มีความเข้มแข็งและสอดคล้องกับศักยภาพของพื้นที่

#### ยุทธศาสตร์ที่ ๒ พัฒนาอุตสาหกรรมการแปรรูปยางพาราและปาล์มน้ำมันแห่งใหม่ของประเทศ

##### แนวทางการพัฒนา

- ๒.๑ พัฒนาเขตอุตสาหกรรมแปรรูปยางพาราขนาดใหญ่ - สะเดา ที่ครบวงจรและเป็นมิตรกับ สิ่งแวดล้อม
- ๒.๒ พัฒนาเขตอุตสาหกรรมโอเลโอเคมีคอลแบบครบวงจรในจังหวัดกระบี่ สุราษฎร์ธานีและชุมพร
- ๒.๓ พัฒนาและสนับสนุนการใช้เทคโนโลยีชีวภาพและนวัตกรรมในการผลิตภาคเกษตร

#### ยุทธศาสตร์ที่ ๓ พัฒนาการผลิตสินค้าเกษตรหลักของภาคและสร้างความเข้มแข็งสถาบันเกษตรกร

##### แนวทางการพัฒนา

- ๓.๑ ยกกระดับการผลิตสินค้าเกษตรที่เป็นอัตลักษณ์ที่เหมาะสมกับศักยภาพพื้นที่ของภาค
- ๓.๒ ยกกระดับอุตสาหกรรมการเพาะเลี้ยงกุ้งและสัตว์น้ำชายฝั่งและการทำอุตสาหกรรมประมงทะเล ที่ได้มาตรฐานสากล
- ๓.๓ ส่งเสริมการทำเกษตรแบบผสมผสาน
- ๓.๔ ส่งเสริมให้มีการใช้เทคโนโลยีและนวัตกรรมในการผลิตและบริหารจัดการฟาร์มอย่างเป็นระบบ
- ๓.๕ สร้างความเข้มแข็งให้กับกลุ่มเกษตรกรและชุมชน

## ยุทธศาสตร์ที่ ๔ พัฒนาโครงสร้างพื้นฐานสนับสนุนการท่องเที่ยว การพัฒนาเขตอุตสาหกรรม และการเชื่อมโยงการค้าโลก

### แนวทางการพัฒนา

๔.๑ พัฒนาโครงข่ายคมนาคมขนส่งเชื่อมโยงการพัฒนาแหล่งท่องเที่ยวชั้นนำแห่งใหม่กับแหล่งท่องเที่ยวที่มีชื่อเสียง

๔.๒ พัฒนาและสนับสนุนท่าเรือสำราญในจังหวัดภูเก็ต

๔.๓ พัฒนาระบบโครงสร้างพื้นฐานสนับสนุนการพัฒนาเขตอุตสาหกรรมแปรรูปยางพารา

หาดใหญ่ - สะเดา

๔.๔ พัฒนาโครงสร้างพื้นฐานเชื่อมโยงภาคใต้กับเส้นทางการค้าโลก

## ยุทธศาสตร์ที่ ๕ อนุรักษ์ ป่าไม้ และบริหารจัดการทรัพยากรธรรมชาติและสิ่งแวดล้อมอย่างเป็นระบบ เพื่อเป็นฐานการพัฒนาที่ยั่งยืน

### แนวทางการพัฒนา

๕.๑ เพิ่มประสิทธิภาพการจัดการฐานทรัพยากรให้มีความสมบูรณ์

๕.๒ วางระบบป้องกันและแก้ไขปัญหาการบริหารจัดการน้ำอย่างเป็นระบบ

๕.๓ ส่งเสริมการใช้พลังงานทดแทนและเพิ่มประสิทธิภาพการใช้พลังงานเพื่อสร้างความมั่นคงด้าน

พลังงาน

๕.๔ บริหารจัดการและแก้ไขปัญหาสิ่งแวดล้อมอย่างเป็นระบบ

## ยุทธศาสตร์ที่ ๖ พัฒนาพื้นที่ระเบียงเศรษฐกิจภาคใต้อย่างยั่งยืน

### แนวทางการพัฒนา

๖.๑ พัฒนาประตูการค้าฝั่งตะวันตก (Western Gateway)

๖.๒ พัฒนาประตูการท่องเที่ยวอ่าวไทยและอันดามัน (Royal Coast & Andaman Route)

๖.๓ พัฒนาอุตสาหกรรมฐานชีวภาพและการแปรรูปการเกษตรมูลค่าสูง (Bio-Based &

Processed Agricultural Products)

๖.๔ การอนุรักษ์ทรัพยากรธรรมชาติ การส่งเสริมวัฒนธรรม และการพัฒนาเมืองน่าอยู่ (Green

Culture & Livable Cities)

### แผนพัฒนากลุ่มจังหวัด

#### ทิศทางการพัฒนากลุ่มจังหวัด

กลุ่มจังหวัดภาคใต้ฝั่งอ่าวไทย (East Coast Southern Sub region) ตั้งอยู่ทางทิศตะวันออกของภาคใต้ฝั่งทะเลอ่าวไทย ประกอบด้วยจังหวัดชุมพร สุราษฎร์ธานี นครศรีธรรมราช พัทลุง และสงขลา ท่าเล ที่ตั้ง มีความเกี่ยวข้องกับศูนย์กลางของความเจริญรุ่งเรืองของอาณาจักรโบราณในอดีตของคาบสมุทรมลายู คือ อาณาจักรตามพรลิงค์ และอาณาจักรศรีวิชัย ซึ่งมีความสำคัญเป็นเส้นทางการเชื่อมโยงทางการค้า และการเผยแผ่ศาสนา จากอินเดีย อาหรับ เปอร์เซีย และเอเชียตะวันออกเฉียงใต้ โดยปรากฏหลักฐานทางประวัติศาสตร์ของความเจริญรุ่งเรืองในอดีตมากมาย ได้แก่ โบราณสถานเขาคา โบราณสถานโมคลาน และวัดพระบรมธาตุ จังหวัดนครศรีธรรมราช



วัดพระบรมธาตุไชยา อำเภอไชยา แหล่งโบราณคดีเขาศรีวิชัย อำเภอพุนพิน จังหวัดสุราษฎร์ธานี วัดเขียน จังหวัดพัทลุง สุสานสุลต่านสลัยมานซาท์ ตำบลหัวเขา อำเภอสิงหนคร จังหวัดสงขลา เมืองโบราณสถาน สหิงพระ อำเภอสทิงพระ ชากสฎูปบนเขาน้อย อำเภอสทิงพระ และวัดพะโค๊ะ อำเภอสทิงพระ เป็นต้น ส่งผลให้มีการสืบทอด ประเพณีและวัฒนธรรมประจำท้องถิ่นในกลุ่มจังหวัดมาจนถึงปัจจุบัน ได้แก่ จังหวัดชุมพร เช่น ประเพณีงาน เทิดพระเกียรติเสด็จในกรมหลวงชุมพรเขตอุดมศักดิ์และงานกาชาดงาน ประเพณีแห่พระแข่งเรืองานเปิดโลกทะเล ชุมพรงานแข่งขันเรือยาวขึ้นโขนชิงธงชิงถ้วยพระราชทานคลองในหลวง (หัววัง – ผนังตัก) งานวันผลไม้หลังสวน ล่องแพอำเภอพะโต๊ะ งานส่งเสริมประเพณีขึ้นเบญจางานขึ้นถ้ำรับร่อ จังหวัดสุราษฎร์ธานี เช่น ประเพณีชักพระ หรือลากพระ กีฬาชนควาย งานวันเงาะโรงเรียน จังหวัดนครศรีธรรมราช เช่น ประเพณีสารทเดือนสิบ แห่ผ้าขึ้นธาตุ ลากพระจังหวัดพัทลุง เช่น งานประเพณีแข่งโพนลากพระ (ชักพระ) การละเล่นซัดตัมประเพณีชิงเปรต งานวันอนุรักษ์ มรดกไทย และงานมหกรรมชิงแชมป์หนังตะลุงและโนรนาฏศิลป์ เมืองใต้ จังหวัดสงขลา เช่น ประเพณีลากพระ จังหวัดสงขลา ตักบาตรเทโว ตักบาตรเดือนสิบ เทศกาลโคมไฟ ไหว้พระจันทร์ เป็นต้น

**ยุทธศาสตร์การพัฒนากลุ่มจังหวัดภาคใต้ฝั่งอ่าวไทย (ชุมพร นครศรีธรรมราช พัทลุง สุราษฎร์ธานี) พ.ศ. ๒๕๖๑ – ๒๕๖๕ (ฉบับทบทวนปี พ.ศ. ๒๕๖๒)**

**เป้าหมายการพัฒนา ของกลุ่มจังหวัดภาคใต้ฝั่งอ่าวไทย**

**“ศูนย์กลาง การเกษตร การค้า การลงทุน การท่องเที่ยวนานาชาติ โลจิสติกส์ที่สมบูรณ์ เป็นมิตรกับ สิ่งแวดล้อม สังคมคุณภาพ**

#### **พันธกิจ**

๑. พัฒนา การผลิต การแปรรูป และการบริหารจัดการ ปาล์มน้ำมัน ยางพารา ข้าว ไม้ผล การประมง การเพาะเลี้ยงสัตว์น้ำเศรษฐกิจ รวมถึงการปศุสัตว์ที่สามารถสร้างความโดดเด่น
๒. ส่งเสริมการค้า การลงทุน และการบริการ อย่างครบวงจร
๓. พัฒนาทรัพยากรการท่องเที่ยว สร้างรูปแบบการท่องเที่ยวที่หลากหลาย การบริหารจัดการ และสร้างเครือข่ายการท่องเที่ยวระหว่างกลุ่มจังหวัด
๔. พัฒนาระบบโครงสร้างพื้นฐาน การขนส่ง และโลจิสติกส์ เพื่อรองรับการพัฒนาของกลุ่มจังหวัด
๕. อนุรักษ์ทรัพยากรธรรมชาติ สิ่งแวดล้อม ศิลปวัฒนธรรม และสภาพสังคมที่ดี

#### **เป้าประสงค์รวม**

๑. กลุ่มจังหวัดเป็นศูนย์กลาง การผลิตและแปรรูป ยางพารา ปาล์มน้ำมัน ข้าว ไม้ผล การเพาะเลี้ยง สัตว์น้ำเศรษฐกิจ และการเลี้ยงสัตว์เศรษฐกิจที่มีความโดดเด่นในพื้นที่
๒. กลุ่มจังหวัดมีมูลค่าการค้า การลงทุนที่เพิ่มขึ้น
๓. กลุ่มจังหวัดเป็นสถานที่ท่องเที่ยวนานาชาติ ที่มีคุณภาพ และมีความหลากหลาย ของรูปแบบ การท่องเที่ยว

๔. มีระบบโครงสร้างพื้นฐาน และระบบโลจิสติกส์ที่มีศักยภาพในการรองรับการพัฒนาในด้านต่าง ๆ ของกลุ่มจังหวัด

๕. กลุ่มจังหวัดมีทรัพยากรธรรมชาติที่สมบูรณ์ มีสิ่งแวดล้อม สภาพสังคมที่ดี

### ประเด็นการพัฒนา

**ประเด็นการพัฒนาด้านที่ ๑** การพัฒนาการเกษตร ด้านการผลิต แปรรูป การตลาดและการ บริหารจัดการพืชเศรษฐกิจหลัก (ปาล์ม น้ำมัน ยางพารา ข้าว ไม้ผล) การประมง และปศุสัตว์

**ประเด็นการพัฒนาด้านที่ ๒** การส่งเสริมการค้า การลงทุน การบริหารจัดการ การตลาด ในสินค้า และบริการอย่างครบวงจร ที่เชื่อมโยงการค้า การลงทุน ระหว่าง ประเทศ

**ประเด็นการพัฒนาด้านที่ ๓** การพัฒนาสู่การเป็นเมืองท่องเที่ยวระดับนานาชาติ ที่มีความ หลากหลายของรูปแบบการท่องเที่ยว เพื่อรองรับนักท่องเที่ยวที่มี คุณภาพอย่างยั่งยืน

**ประเด็นการพัฒนาด้านที่ ๔** การพัฒนาระบบโครงสร้างพื้นฐาน การขนส่ง โลจิสติกส์ พลังงาน ระบบเครือข่าย การสื่อสาร สารสนเทศ เพื่อรองรับการพัฒนาของ กลุ่มจังหวัด

**ประเด็นการพัฒนาด้านที่ ๕** การพัฒนาสู่การเป็นเมืองสีเขียว และสังคมคุณภาพ

### ประเด็นการพัฒนาของกลุ่มจังหวัด

๑) ประเด็นการพัฒนา วัตถุประสงค์ ของกลุ่มจังหวัดภาคใต้ฝั่งอ่าวไทย

(๑) ประเด็นการพัฒนา ประเด็นการพัฒนาด้านการพัฒนาการเกษตร ด้านการผลิต แปรรูป การตลาดและการบริหาร จัดการพืชเศรษฐกิจหลัก (ปาล์ม น้ำมัน ยางพารา ข้าว ไม้ผล) การประมง และปศุสัตว์

#### วัตถุประสงค์

๑.๑ เพื่อบริหารจัดการพืชเศรษฐกิจ (ยางพารา ปาล์ม น้ำมัน ข้าว ไม้ผล) อย่างครบวงจร (การผลิตขั้นต้น การวิจัย การแปรรูป การหาช่องทางการตลาด) เพื่อสร้าง มูลค่าเพิ่มและลดต้นทุนการผลิต

๑.๒ เพื่อส่งเสริมการประมงให้ได้มาตรฐานสากลและสามารถแข่งขันกับผู้ผลิตอื่นๆ ใน กลุ่มประชาคมอาเซียน

๑.๓ เพื่อส่งเสริมการบริหารจัดการปศุสัตว์แบบครบวงจร โดยใช้เทคโนโลยีและ นวัตกรรมใหม่  
ประเด็นการพัฒนา ด้าน การส่งเสริมการค้า การลงทุน การบริหารจัดการ การตลาด ในสินค้า และ บริการอย่างครบวงจร ที่เชื่อมโยงการค้า การลงทุน ระหว่างประเทศ

#### วัตถุประสงค์

๒.๑ เพื่อพัฒนาการค้าการลงทุนและพื้นที่เขตพัฒนาเศรษฐกิจพิเศษ  
ประเด็นการพัฒนา ด้านการพัฒนาสู่การเป็นเมืองท่องเที่ยวระดับนานาชาติ ที่มีความหลากหลาย ของรูปแบบการท่องเที่ยว เพื่อรองรับนักท่องเที่ยวที่มีคุณภาพอย่างยั่งยืน

#### วัตถุประสงค์

๓.๑ เพื่อเพิ่มสถานที่ท่องเที่ยวและกิจกรรมการท่องเที่ยวที่หลากหลายและสร้าง เอกลักษณ์จากการท่องเที่ยว

๓.๒ เพื่อบริหารจัดการทรัพยากรธรรมชาติและสิ่งแวดล้อมเพื่อส่งเสริม พัฒนาแหล่ง ท่องเที่ยว และชุมชนเมืองอย่างยั่งยืน

๓.๓ เพื่อส่งเสริมการท่องเที่ยวชุมชน บนฐานทรัพยากร ประเพณี วัฒนธรรม ที่เป็นอัตลักษณ์ของพื้นที่

**ประเด็นการพัฒนาด้าน** การพัฒนาระบบโครงสร้างพื้นฐาน การขนส่ง โลจิสติกส์ พลังงาน ระบบ เครือข่าย การสื่อสาร สารสนเทศ เพื่อรองรับการพัฒนาของกลุ่มจังหวัด

#### วัตถุประสงค์

๔.๑ เพื่อพัฒนาโครงข่ายการคมนาคม โลจิสติกส์ เพื่อรองรับการขยายตัวของพื้นที่เขต เศรษฐกิจและการท่องเที่ยว

๔.๒ เพื่อส่งเสริมการใช้พลังงานอย่างมีประสิทธิภาพ และสรรหาพลังงานทดแทนเพื่อ ความยั่งยืนของพลังงาน

๔.๓ เพื่อพัฒนาโครงข่ายระบบสารสนเทศ เพื่อเชื่อมโยงการสื่อสาร รองรับการพัฒนา ของกลุ่มจังหวัด

**ประเด็นการพัฒนาด้าน** การพัฒนาสู่การเป็นเมืองสีเขียว และสังคมคุณภาพ

#### วัตถุประสงค์

๕.๑ เพื่ออนุรักษ์และฟื้นฟูทรัพยากรธรรมชาติและสิ่งแวดล้อมอย่างยั่งยืน

๕.๒ เพื่อเพิ่มประสิทธิภาพการบริหารจัดการการใช้ทรัพยากรธรรมชาติ

๕.๓ เพื่อเพิ่มความปลอดภัย ลดความเสี่ยง จากภัยพิบัติและสาธารณภัย

๕.๔ เพื่อพัฒนาศักยภาพบุคลากรทุกช่วงวัย เพื่อรองรับการเปลี่ยนแปลงของสังคมใน ปัจจุบัน

#### เป้าหมายและตัวชี้วัด

เป้าหมายการพัฒนา	เป้าประสงค์รวมเชิงยุทธศาสตร์	ตัวชี้วัด	กลยุทธ์
<b>เป้าหมายการพัฒนา</b> <b>ด้านที่ ๑</b> การพัฒนาการเกษตร ด้านการผลิต แปรรูป การตลาดและการบริหารจัดการพืชเศรษฐกิจหลัก (ปาล์ม น้ำมัน ยางพารา ข้าว ไม้ผล) การประมง และปศุสัตว์	๑.๑ กลุ่มจังหวัดเป็นศูนย์กลางการผลิต และแปรรูปยางพารา ปาล์ม น้ำมัน ข้าว ไม้ผล การเพาะเลี้ยงสัตว์น้ำ เศรษฐกิจ และการเลี้ยงสัตว์เศรษฐกิจที่มีความโดดเด่นในอัตลักษณ์	๑) ผลผลิตภัณฑ์มวลรวมกลุ่มจังหวัดที่แท้จริง (GPP) ภาคเกษตรกรรม เพิ่มขึ้น ๒% จากค่าฐาน ๒) ผลผลิตภัณฑ์มวลรวมกลุ่มจังหวัดที่แท้จริง (GPP) สาขาอุตสาหกรรม เพิ่มขึ้น ๖% จากค่าฐาน	๑.๑.๑ บริหารจัดการพืชเศรษฐกิจ (ยางพารา ปาล์ม น้ำมัน ข้าว ไม้ผล) อย่างครบวงจร (การผลิตขั้นต้น การวิจัย การแปรรูป การหาช่องทางการตลาด) เพื่อสร้างมูลค่าเพิ่มและลดต้นทุนการผลิต ๑.๑.๒ ส่งเสริมการประมงให้ได้มาตรฐานสากลและสามารถแข่งขันกับผู้ผลิตอื่น ๆ ในกลุ่มประชาคม

เป้าหมายการพัฒนา	เป้าประสงค์ร่วมเชิงยุทธศาสตร์	ตัวชี้วัด	กลยุทธ์
			<p>อาเซียน</p> <p>๑.๑.๓ ส่งเสริมการบริหารจัดการปศุสัตว์แบบครบวงจร โดยใช้เทคโนโลยีและนวัตกรรมใหม่</p>
<p>เป้าหมายการพัฒนา</p> <p>ด้านที่ ๒ การส่งเสริมการค้า การลงทุน การบริหารจัดการ การตลาด</p> <p>ในสินค้า และบริการ</p> <p>อย่างครบวงจร</p> <p>ที่เชื่อมโยงการค้า</p> <p>การลงทุนระหว่าง</p> <p>ประเทศ</p>	<p>๒.๑ กลุ่มจังหวัดมีมูลค่าการค้า การลงทุน</p> <p>ที่เพิ่มขึ้น</p>	<p>๑) ผลผลิตทั้งหมดรวม</p> <p>กลุ่มจังหวัดที่แท้จริง (GPP)</p> <p>ภาคเกษตรกรรมเพิ่มขึ้น</p> <p>๒ % จากค่าฐาน</p>	<p>๒.๑.๑ พัฒนาการค้า การ</p> <p>ลงทุนและพื้นที่เขตพัฒนา</p> <p>เศรษฐกิจพิเศษ</p>
<p>เป้าหมายการพัฒนา</p> <p>ด้านที่ ๓ การพัฒนาสู่</p> <p>การเป็นเมืองท่องเที่ยว</p> <p>ระดับนานาชาติ ที่มี</p> <p>ความหลากหลายของ</p> <p>รูปแบบการท่องเที่ยว</p> <p>เพื่อรองรับ</p> <p>นักท่องเที่ยวที่มี</p> <p>คุณภาพอย่างยั่งยืน</p>	<p>๓.๑ กลุ่มจังหวัดเป็น</p> <p>สถานที่ท่องเที่ยว</p> <p>นานาชาติ ที่มีคุณภาพ</p> <p>และมีความหลากหลาย</p> <p>ของรูปแบบการท่องเที่ยว</p>	<p>๑) ร้อยละของรายได้จาก</p> <p>การท่องเที่ยวเพิ่มขึ้น ๑๕%</p> <p>จากค่าฐาน</p>	<p>๓.๑.๑ เพิ่มสถานที่ท่องเที่ยว</p> <p>และกิจกรรมการท่องเที่ยว</p> <p>ที่หลากหลายและสร้าง</p> <p>เอกลักษณ์จากการ</p> <p>ท่องเที่ยว</p> <p>๓.๑.๒ บริหารจัดการ</p> <p>ทรัพยากรธรรมชาติและ</p> <p>สิ่งแวดล้อมเพื่อส่งเสริม</p> <p>พัฒนาแหล่งท่องเที่ยว และ</p> <p>ชุมชนเมืองอย่างยั่งยืน</p> <p>๓.๑.๓ ส่งเสริมการท่องเที่ยว</p> <p>ชุมชน บนฐานทรัพยากร</p> <p>ประเพณี วัฒนธรรม ที่</p> <p>เป็นอัตลักษณ์ของพื้นที่</p>

เป้าหมายการพัฒนา	เป้าประสงค์รวมเชิงยุทธศาสตร์	ตัวชี้วัด	กลยุทธ์
เป้าหมายการพัฒนา ด้านที่ ๔ การพัฒนาระบบโครงสร้างพื้นฐาน การขนส่ง โลจิสติกส์ พลังงาน ระบบเครือข่าย การสื่อสาร สารสนเทศ เพื่อรองรับการพัฒนาของกลุ่มจังหวัด	๔.๑ มีระบบโครงสร้างพื้นฐานและระบบโลจิสติกส์ที่มีศักยภาพในการรองรับการพัฒนาในด้านต่าง ๆ ของกลุ่ม	๑) ผลผลิตภัณฑมวลรวมกลุ่มจังหวัด (GPP) สาขาการขนส่ง สถานที่เก็บสินค้า และการคมนาคมเพิ่มขึ้น ๑๐ % จากค่าฐาน	๔.๑.๑ พัฒนาโครงข่ายการคมนาคม โลจิสติกส์ เพื่อรองรับการขยายตัวของพื้นที่เขตเศรษฐกิจและการท่องเที่ยว ๔.๑.๒ ส่งเสริมการใช้พลังงานอย่างมีประสิทธิภาพ และสรรหาพลังงานทดแทนเพื่อความยั่งยืนของพลังงาน ๔.๑.๓ พัฒนาโครงข่ายระบบสารสนเทศ เพื่อเชื่อมโยงการสื่อสาร รองรับการพัฒนาของกลุ่มจังหวัด
เป้าหมายการพัฒนา ด้านที่ ๕ การพัฒนาสู่การเป็นเมืองสีเขียว และสังคมคุณภาพ	๕.๑ กลุ่มจังหวัดมีทรัพยากรธรรมชาติที่สมบูรณ์ มีสิ่งแวดล้อมสภาพสังคมที่ดี	๑) ผลผลิตภัณฑมวลรวมกลุ่มจังหวัดที่แท้จริง (GPP) สาขาการบริการด้านสุขภาพและสังคม เพิ่มขึ้น ๑๙%  ๒) สถานการณ์การกัดเซาะชายฝั่งทะเลของกลุ่มจังหวัดลดลง ๔% จากค่าฐาน	๕.๑.๑ อนุรักษ์และฟื้นฟูทรัพยากรธรรมชาติและสิ่งแวดล้อมอย่างยั่งยืน ๕.๑.๒ เพิ่มประสิทธิภาพการบริหารจัดการการใช้ทรัพยากรธรรมชาติ ๕.๑.๓ เพิ่มความปลอดภัย ลดความเสี่ยง จากภัยพิบัติและสาธารณภัย ๕.๑.๔ พัฒนาศักยภาพบุคลากรทุกช่วงวัย เพื่อรองรับการเปลี่ยนแปลงของสังคมในปัจจุบัน

### ๓) แนวทางการพัฒนา

**แนวทางการพัฒนาด้าน** การพัฒนาการเกษตร ด้านการผลิต แปรรูป การตลาดและการบริหาร จัดการพืชเศรษฐกิจหลัก (ปาล์มน้ำมัน ยางพารา ข้าว ไม้ผล) การประมง และปศุสัตว์

๑. บริหารจัดการพืชเศรษฐกิจ (ยางพารา ปาล์มน้ำมัน ข้าว ไม้ผล) อย่างครบวงจร (การผลิตขั้นต้น การวิจัย การแปรรูป การหาช่องทางการตลาด) เพื่อสร้างมูลค่าเพิ่มและ ลดต้นทุนการผลิต
๒. ส่งเสริมการประมงให้ได้มาตรฐานสากลและสามารถแข่งขันกับผู้ผลิตอื่นๆ ในกลุ่ม ประชาคมอาเซียน
๓. ส่งเสริมการบริหารจัดการปศุสัตว์แบบครบวงจร โดยใช้เทคโนโลยีและนวัตกรรมใหม่

**แนวทางการพัฒนาด้าน** การส่งเสริมการค้า การลงทุน การบริหารจัดการ การตลาด ในสินค้า และ บริการ อย่างครบวงจร ที่เชื่อมโยงการค้า การลงทุน ระหว่างประเทศ

๑. พัฒนาการค้าการลงทุนและพื้นที่เขตพัฒนาเศรษฐกิจพิเศษ

**แนวทางการพัฒนาด้าน** การพัฒนาสู่การเป็นเมืองท่องเที่ยวระดับนานาชาติ ที่มีความหลากหลาย ของรูปแบบการท่องเที่ยว เพื่อรองรับนักท่องเที่ยวที่มีคุณภาพอย่างยั่งยืน

๑. เพิ่มสถานที่ท่องเที่ยวและกิจกรรมการท่องเที่ยวที่หลากหลายและสร้างเอกลักษณ์ จากการท่องเที่ยว
๒. บริหารจัดการทรัพยากรธรรมชาติและสิ่งแวดล้อมเพื่อส่งเสริม พัฒนาแหล่งท่องเที่ยว และชุมชนเมืองอย่างยั่งยืน
๓. ส่งเสริมการท่องเที่ยวชุมชน บนฐานทรัพยากร ประเพณี วัฒนธรรม ที่เป็นอัตลักษณ์ ของพื้นที่

**แนวทางการพัฒนาด้าน** การพัฒนาระบบโครงสร้างพื้นฐาน การขนส่ง โลจิสติกส์ พลังงาน ระบบ เครือข่าย การสื่อสาร สารสนเทศ เพื่อรองรับการพัฒนาของกลุ่มจังหวัด

๑. พัฒนาโครงข่ายการคมนาคม โลจิสติกส์ เพื่อรองรับการขยายตัวของพื้นที่เขต เศรษฐกิจและการท่องเที่ยว
๒. ส่งเสริมการใช้พลังงานอย่างมีประสิทธิภาพ และสรรหาพลังงานทดแทนเพื่อความ ยั่งยืนของพลังงาน
๓. พัฒนาโครงข่ายระบบสารสนเทศ เพื่อเชื่อมโยงการสื่อสาร รองรับการพัฒนาของกลุ่ม จังหวัด

**แนวทางการพัฒนาด้าน** การพัฒนาสู่การเป็นเมืองสีเขียว และสังคมคุณภาพ

๑. อนุรักษ์และฟื้นฟูทรัพยากรธรรมชาติและสิ่งแวดล้อมอย่างยั่งยืน
๒. เพิ่มประสิทธิภาพการบริหารจัดการการใช้ทรัพยากรธรรมชาติ
๓. เพิ่มความปลอดภัย ลดความเสี่ยง จากภัยพิบัติและสาธารณภัย
๔. พัฒนาศักยภาพบุคลากรทุกช่วงวัย เพื่อรองรับการเปลี่ยนแปลงของสังคมในปัจจุบัน

แผนพัฒนาจังหวัด

ยุทธศาสตร์การพัฒนาจังหวัดสุราษฎร์ธานี (พ.ศ.๒๕๖๑-๒๕๖๕)

(ฉบับทบทวน) ปีงบประมาณ พ.ศ.๒๕๖๓

วิสัยทัศน์จังหวัด “เมืองเกษตรคุณภาพ การท่องเที่ยวยั่งยืน สังคมเป็นสุข”

ห่วงโซ่คุณค่าและโครงการสำคัญ (Flagship Project) ประกอบการพิจารณาจัดทำข้อเสนอแผนงาน/โครงการ

ตามร่างแผนพัฒนาจังหวัด (พ.ศ.๒๕๖๑ - ๒๕๖๔) ฉบับทบทวน และแผนปฏิบัติการประจำปี งบประมาณ พ.ศ.๒๕๖๓

ประเด็นยุทธศาสตร์ที่ ๑ การเพิ่มศักยภาพการแข่งขันภาคเกษตร และอุตสาหกรรมเกษตร

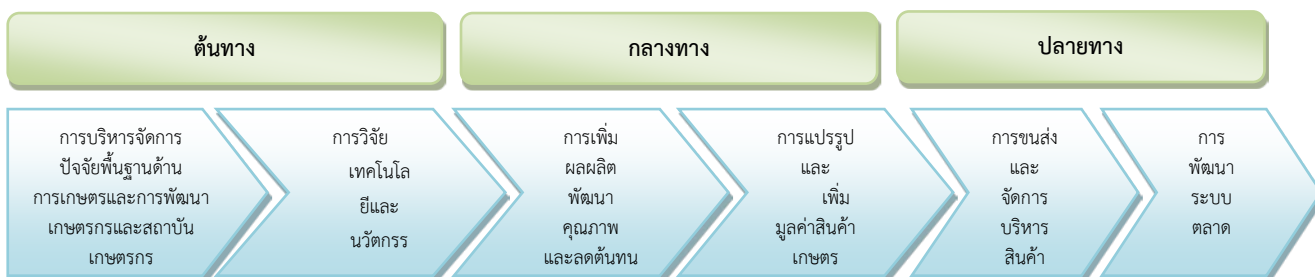

<p>๑. การพัฒนาคุณภาพปัจจัยการผลิต</p> <p>๒. พันธุ์/การขยายพันธุ์</p> <p>๓. ทุน/ลดต้นทุน/การเพิ่มผลผลิตภาพ</p> <p>๔. แรงงาน</p> <p>๕. การบริหารจัดการดิน/น้ำ/ระบบชลประทาน</p> <p>๖. บริหารจัดการพื้นที่ทำกินทางการเกษตร</p> <p>๗. ฟื้นฟูและอนุรักษ์ทรัพยากรการเกษตร</p> <p>๘. ส่งเสริมการเกษตรที่เป็นมิตรกับสิ่งแวดล้อม</p> <p>๙. พัฒนาเครือข่ายโดยสร้างความเข้มแข็งให้กับเกษตรกรและสถาบันเกษตรกร</p> <p>๑๐. ปรับปรุงแก้ไขกฎหมายและกฎระเบียบด้านการเกษตร</p> <p>๑๑. พัฒนาองค์ความรู้ของเกษตรกรผู้ผลิตมืออาชีพ</p> <p>๑๒. สร้างภูมิคุ้มกันการเกษตรต่อการปรับปรุงสภาพอากาศ</p> <p>๑๓. ส่งเสริมการจัดหาแหล่งเงินทุนช่วยเหลือเกษตรกรหรือผู้ประกอบการ</p>	<p>๑. การวิจัยเทคโนโลยีและนวัตกรรมด้านการเกษตรและแปรรูป</p> <p>๒. การวิเคราะห์และเปรียบเทียบสภาพตลาดและคู่แข่งสำคัญ</p> <p>๓. การจัดการข้อมูลการตลาด</p> <p>๔. การวางแผนการผลิต</p> <p>๕. การนำงานวิจัยเทคโนโลยีและนวัตกรรมไปใช้ประโยชน์</p> <p>๖. พัฒนาเทคโนโลยีสารสนเทศการเกษตรและเชื่อมโยงข้อมูลอย่างเป็นระบบ</p>	<p>๑. การเก็บเกี่ยวผลผลิต</p> <p>๒. การควบคุมมาตรฐานสินค้าเกษตร</p> <p>๓. การป้องกันความเสียหายเพื่อลดต้นทุน</p> <p>๔. แนวทางการรับมือภัยพิบัติ</p> <p>๕. การจัดการแรงงาน</p> <p>๖. การปรับปรุงแนวทางการผลิตเพื่อเพิ่มประสิทธิภาพและลดต้นทุน</p>	<p>๑. พัฒนาการแปรรูปผลิตภัณฑ์การเกษตรเพื่อเพิ่มมูลค่า</p> <p>๒. ส่งเสริมการผลิตแบบไร้ของเสียและการใช้ประโยชน์จากกากของเสีย</p> <p>๓. ผลกระทบต่อสิ่งแวดล้อมที่เกิดจากการแปรรูป</p> <p>๔. เพิ่มขีดความสามารถในการแข่งขันของผู้ประกอบการ</p> <p>๕. ผลผลิตสินค้าที่มีคุณภาพเอกลักษณ์ตามความต้องการของตลาดเฉพาะกลุ่ม (Niche Market)</p> <p>๖. การรับรองมาตรฐานและความปลอดภัยสินค้า GMP/HACCP)</p> <p>๗. สร้างตราสินค้าเกษตรปลอดภัยและฮาลาล</p>	<p>๑. การพัฒนาระบบขนส่งและกระจายสินค้า</p> <p>๒. การบริหารจัดการคลังสินค้า</p> <p>๓. ระบบห้องเย็น</p> <p>๔. การบริหารจัดการโลจิสติกส์ในระดับพาร์มถึงมือผู้บริโภค</p>	<p>๑. พัฒนามาตรฐานด้านการตลาด</p> <p>๒. การวิเคราะห์สินค้าให้สอดคล้องกับความต้องการของตลาด</p> <p>๓. จัดตั้งศูนย์กลางและพัฒนาระบบตลาดสินค้าเกษตร</p> <p>๔. ส่งเสริมการลงทุน</p> <p>๕. ความร่วมมือระหว่างภาครัฐและเอกชน</p> <p>๖. ส่งเสริมผู้ประกอบการธุรกิจเกษตร</p> <p>๗. จัดตั้งศูนย์จำหน่ายสินค้าเกษตรสำหรับตลาดเฉพาะกลุ่ม</p> <p>๘. การหาหลักประกันเพื่อเกษตรกร</p>
---	--	--	---	--	---

## ประเด็นยุทธศาสตร์ที่ ๑ การเพิ่มศักยภาพการแข่งขันภาคเกษตร และอุตสาหกรรมเกษตร

### แผนงาน/โครงการสำคัญ (Flagship Projects)

๑. \*การเพิ่มผลิตภาพการผลิตยางพาราตลอดห่วงโซ่คุณค่า
  - ๑) โครงการส่งเสริมการเพิ่มผลิตภาพการผลิตยางพาราผ่านกระบวนการสถาบันเกษตรกร
  - ๒) โครงการสร้างภูมิคุ้มกันให้เกษตรกรชาวสวนยางพาราตามแนวเศรษฐกิจพอเพียง
  - ๓) โครงการพัฒนาและยกระดับคุณภาพชีวิตเกษตรกรชาวสวนยางพารา
  - ๔) โครงการผลิตยางแท่งให้มีคุณภาพเพื่อเข้าสู่การรับรองมาตรฐานสากล
๒. \*การเพิ่มผลิตภาพการผลิตปาล์มน้ำมันตลอดห่วงโซ่คุณค่า
  - ๑) โครงการการขับเคลื่อนงานวิจัยปาล์มน้ำมันสู่การใช้ประโยชน์อย่างยั่งยืน
  - ๒) โครงการส่งเสริมการแปรรูปปาล์มชีวภาพจากปาล์มน้ำมัน
  - ๓) โครงการจัดการชลประทานของจังหวัดสุราษฎร์ธานี
  - ๔) โครงการบริหารจัดการกลุ่มเครือข่ายสหกรณ์
  - ๕) โครงการผลิตภาพแรงงานที่มีศักยภาพตามความต้องการของตลาด
  - ๖) โครงการลด Carbon Footprint จากการผลิตน้ำมันปาล์ม
  - ๗) โครงการศึกษาการจัดเก็บและขนส่งน้ำมันปาล์ม
  - ๘) โครงการเก็บเกี่ยวปาล์มน้ำมันตามชั้นคุณภาพ
  - ๙) โครงการเพิ่มศักยภาพการผลิตปาล์มน้ำมันและน้ำมันปาล์มอย่างยั่งยืนด้วยนวัตกรรมปาล์มน้ำมัน
  - ๑๐) โครงการยกระดับคุณภาพปาล์มน้ำมันจังหวัดสุราษฎร์ธานี
  - ๑๑) โครงการพัฒนากลุ่มและเครือข่ายปาล์มน้ำมันแปลงใหญ่
  - ๑๒) โครงการจัดทำฉลากคาร์บอนสำหรับอุตสาหกรรมปาล์มน้ำมัน
  - ๑๓) โครงการส่งเสริมการเพิ่มผลิตภาพการผลิตปาล์มน้ำมันและในโรงงานสกัดน้ำมันปาล์ม
  - ๑๔) โครงการศึกษาวิจัยการผลิตกลีเซอรินจากน้ำมันปาล์มและการจัดตั้งโรงงานผลิตในระดับ Pilot Scale
  - ๑๕) โครงการเพิ่มประสิทธิภาพการผลิตและการลดต้นทุนปาล์มน้ำมันด้วยนวัตกรรมสนามแม่เหล็ก
  - ๑๖) โครงการศึกษาความเป็นไปได้ในการผลิตอุตสาหกรรมปาล์มน้ำมันสู่อุตสาหกรรม Oleochemical
  - ๑๗) โครงการส่งเสริมความเป็นเลิศการผลิตปาล์มน้ำมันเพื่อเข้าสู่ระบบคุณภาพ
  - ๑๘) โครงการยกระดับการผลิตปาล์มน้ำมันเพื่อเข้าสู่มาตรฐานสากล
  - ๑๙) โครงการพัฒนาองค์ความรู้ให้แก่เกษตรกรผู้ปลูกปาล์มน้ำมันสู่การเป็น Smart Farmer ในยุคเกษตร ๔.๐
๓. \*การส่งเสริมการผลิตและการตลาดสินค้าเกษตรปลอดภัย
  - ๑) โครงการส่งเสริมการผลิตไม้ผลแปลงใหญ่
  - ๒) โครงการศึกษาคุณภาพดินและน้ำในพื้นที่อำเภอบ้านดอน เพื่อกำหนดพื้นที่เหมาะสมต่อการทำประมงหรือเพาะเลี้ยงหอย
  - ๓) โครงการเกษตรอินทรีย์ตามแนวทางเศรษฐกิจพอเพียงสู่อนาคตที่ยั่งยืน
  - ๔) โครงการส่งเสริมและพัฒนาอาชีพการเกษตรตามแนวเศรษฐกิจพอเพียงในพื้นที่จัดสรรที่ดินทำกินตามนโยบายรัฐบาล (สปก.)
  - ๕) โครงการเตรียมความพร้อมเพื่อลดความเสี่ยงการสูญเสียด้านปศุสัตว์ในช่วงเกิดภัยธรรมชาติ
  - ๖) โครงการรื้อถอนพื้นที่เลี้ยงหอยแครงนอกเขตอนุญาต
  - ๗) โครงการพัฒนาประสิทธิภาพการแปรรูปผลิตภัณฑ์การเกษตร (พืช/สมุนไพร/ประมง/ไม้ผล)
  - ๘) โครงการจัดตั้งศูนย์การเรียนรู้ถ่ายทอดการแปรรูปอาหารและนวัตกรรมท้องถิ่น
  - ๙) โครงการส่งเสริมและพัฒนาศักยภาพเพื่อยกระดับคุณภาพวิสาหกิจชุมชนเพื่อรองรับสินค้าพาณิชย์อิเล็กทรอนิกส์ในท้องถิ่นสู่สากล
  - ๑๐) โครงการสวนเกษตรปลอดภัยเพื่อการท่องเที่ยว

\* โครงการสำคัญ (Flagship Project) ที่มีขอบเขตการดำเนินงานครอบคลุมตั้งแต่ ต้นทาง กลางทาง และปลายทาง



ห่วงโซ่คุณค่าตามประเด็นยุทธศาสตร์ที่ ๒ การส่งเสริมอุตสาหกรรมบริการและการท่องเที่ยวที่ยั่งยืน

แผนงาน/โครงการสำคัญ (Flagship Projects)

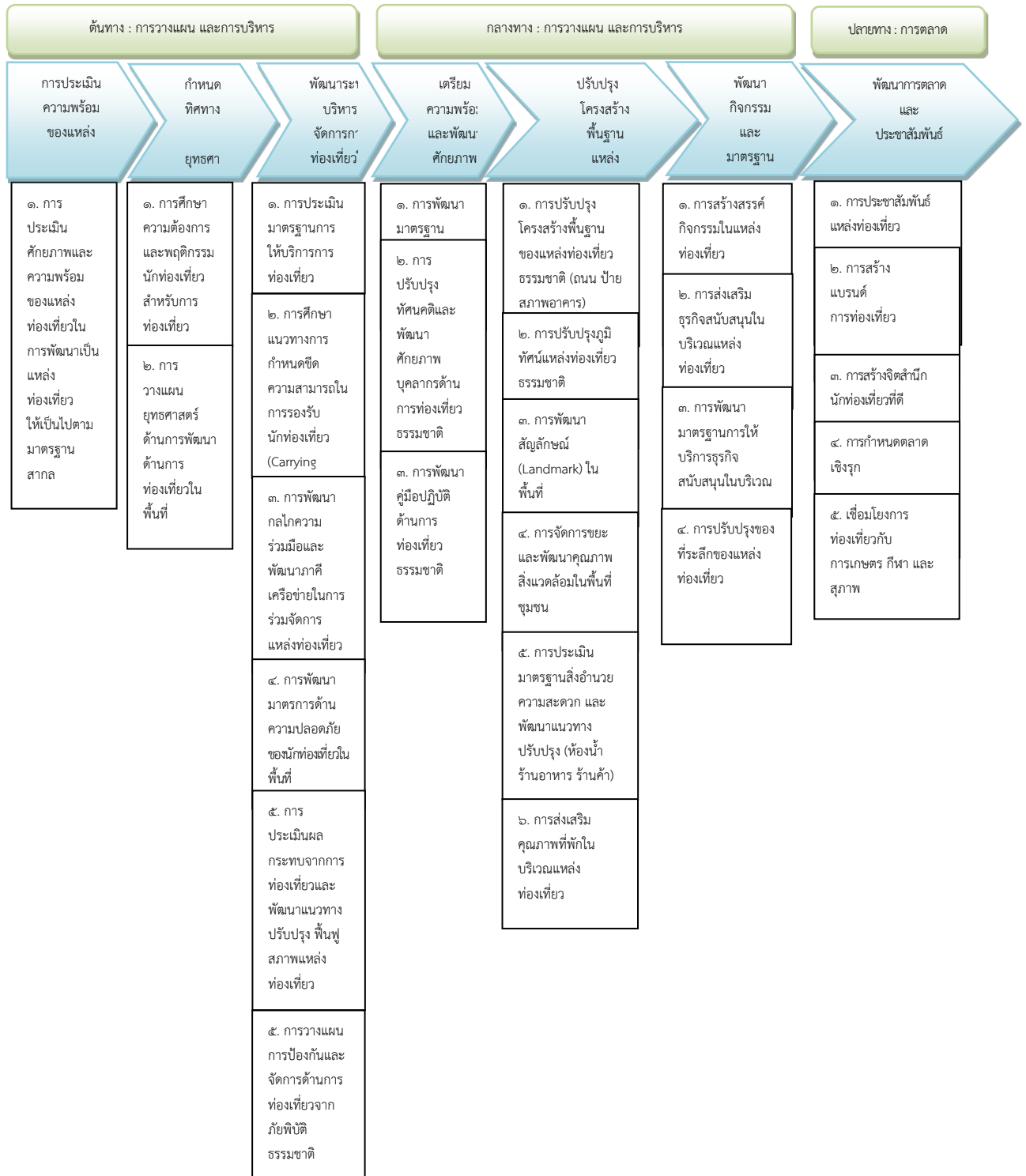

ประเด็นยุทธศาสตร์ที่ ๓ การเชื่อมโยงเส้นทางคมนาคมและศูนย์โลจิสติกส์ (Logistic) ภาคใต้ตอนบน

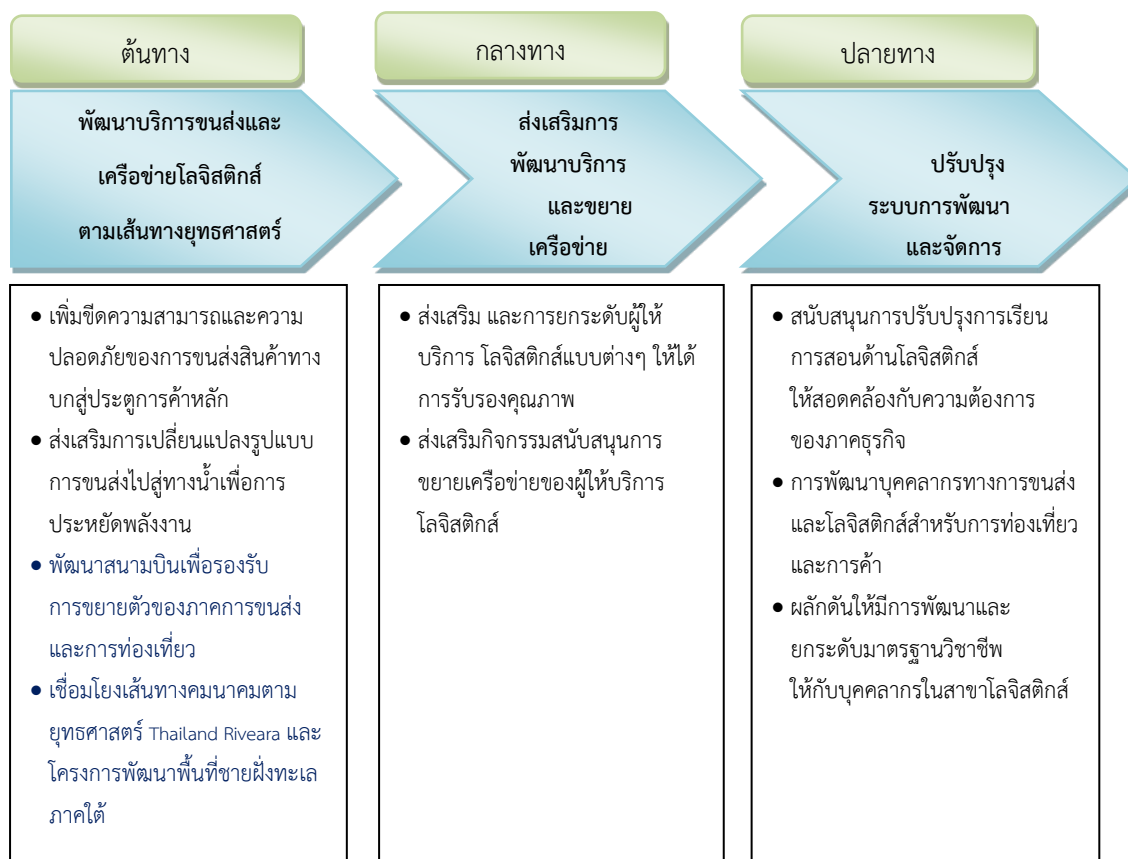

แผนงาน/โครงการสำคัญ (Flagship Projects)

<p>๑. พัฒนาโครงสร้างพื้นฐานด้านการคมนาคมขนส่งและระบบโลจิสติกส์ที่ตอบสนองต่อความต้องการด้านการเกษตร อุตสาหกรรมและการท่องเที่ยว</p>	<p>๑. พัฒนาระบบส่งต่อผู้โดยสารระหว่างสนามบินสุราษฎร์ธานี กระบี่ ภูเก็ต</p>	<p>๑. โครงการพัฒนาบุคลากรด้านโลจิสติกส์ยุค ๔.๐</p>
<p>๒. พัฒนาระบบขนส่งสาธารณะทั้งทางบก ทางน้ำและทางอากาศให้มีประสิทธิภาพและปลอดภัย</p>	<p>๒. ศึกษา วิจัยพัฒนาด้านการขนส่งและระบบโลจิสติกส์</p>	
<p>๓. พัฒนาโครงข่ายถนนวงแหวนรอบนอก</p>		
<p>๔. เพิ่มประสิทธิภาพโครงข่ายถนนสายหลัก</p>		
<p>๕. การเพิ่มประสิทธิภาพเส้นทางพิเศษรองรับการขนส่ง</p>		
<p>๖. พัฒนาชุมชนเมืองเพื่อแก้ไขปัญหาทั่วม</p>		

ประเด็นยุทธศาสตร์ที่ ๔ การพัฒนาสังคมปลอดภัย คุณภาพชีวิตที่ดีและมีศักยภาพในการแข่งขัน



**แผนงาน/โครงการสำคัญ (Flagship Projects)**

**แผนงาน/โครงการสำคัญ (Flagship Projects)**

<p>๑. สร้างความเข้มแข็งให้กับครอบครัวตามแนวปรัชญาของเศรษฐกิจพอเพียง “ครอบครัวอบอุ่น”</p>	<p>๑. สุราษฎร์ธานีเมืองแห่งรอยยิ้มและความสุขตามแนวปรัชญาของเศรษฐกิจพอเพียง</p>	<p>๑. ส่งเสริมความปลอดภัยในชีวิตและทรัพย์สินระดับพื้นที่ชุมชน</p>
<p>๒. ส่งเสริมให้ประชาชนมีสุขภาวะ</p>		<p>๒. เพิ่มประสิทธิภาพการรักษาความปลอดภัยแก่นักท่องเที่ยว</p>
<p>๓. สร้างโอกาสทางการศึกษาสู่ช่องทางประกอบอาชีพ</p>		
<p>๔. ส่งเสริมคุณภาพและมาตรฐานด้านการศึกษาของเด็กและเยาวชน</p>		
<p>๕. พัฒนาระบบสารสนเทศการเรียนรู้อิเล็กทรอนิกส์แบบออนไลน์ (Massive Open Online Course; MOOC)</p>		
<p>๖. พัฒนาการเรียนรู้และการศึกษาขั้นพื้นฐานเพื่อสร้างทักษะในศตวรรษที่ ๒๑ และทักษะการทำงานในบริบทใหม่ ประเทศไทย ๔.๐</p>		
<p>๗. พัฒนาการจัดการเรียนการสอนแบบสหกิจศึกษา (Co-operative Learning) หรือการเรียนรู้ในสถานประกอบการ (Work-Integrated Learning)</p>		

แผนงาน/โครงการสำคัญ (Flagship Projects) (ต่อ)



โครงการเมืองคนดีที่น่าอยู่ อยู่แห่งความดีงามตามวิถีธรรม (ตลอดห่วงโซ่คุณค่า)

๑. วัดสร้างสุข	๑. สุราษฎร์ธานีสังคมดี ซีวีมีสุข	๑. ชุมชนปลอดภัย
๒. งานบุญประเพณี	๒. คนสุราษฎร์รักบ้านเกิด/ถิ่น	
๓. โครงการคนดีวิถีธรรม	๓. สร้างความยั่งยืนสัมมาชีพชุมชน	
๔. ศูนย์คุณภาพชีวิต		
๕. สร้างคนดีตามบรมราโชบาย ด้านการศึกษาของ ร.๑๐		
๖. สร้างคนทุกช่วงวัย ผู้สังคมดีมีสุข		
๗. สุราษฎร์ธานีสุขภาพดี ด้วยสมุนไพร		
๘. ศูนย์พัฒนาคุณภาพชีวิตแรงงาน นอกระบบ		
๙. ครอบครัวยุคใหม่ศักยภาพด้าน IQ ด้านโภชนาการ		
๑๐. ศูนย์เด็กเล็กคุณภาพ		
๑๑. เชื่อมโยงหลักสูตรสายอาชีพเพื่อ สร้างความสามารถในการแข่งขัน		

ประเด็นยุทธศาสตร์ที่ ๕ การสร้างฐานทรัพยากรธรรมชาติที่มั่นคงและมีสภาพแวดล้อมที่เหมาะสม

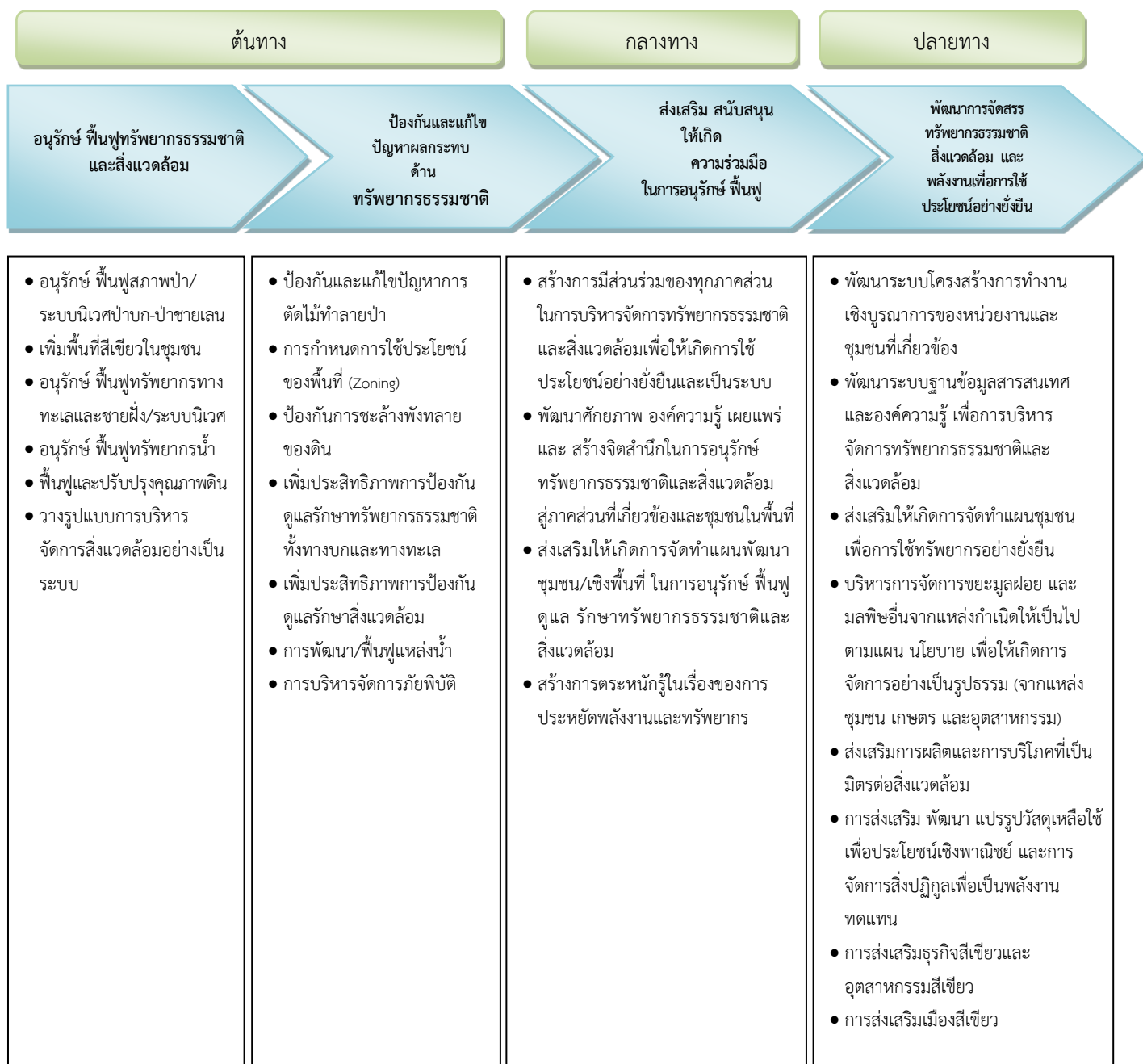

แผนงาน/โครงการสำคัญ (Flagship Projects)



<p>๑. ส่งเสริมการมีส่วนร่วมในการอนุรักษ์และฟื้นฟูพื้นที่ป่า เพื่อสร้างความสมดุลของระบบนิเวศ และสร้างมูลค่าทางเศรษฐกิจ</p>	<p>๑. เพิ่มประสิทธิภาพในการบริหารจัดการ ป้องกันปราบปราม การบุกรุกทำลายทรัพยากรธรรมชาติและสิ่งแวดล้อม</p>	<p>๑. สร้างการมีส่วนร่วมพัฒนาศักยภาพ และเพิ่มประสิทธิภาพการบริหารจัดการขยะมูลฝอยอย่างเป็นระบบ</p>	<p>๑. ส่งเสริมการบริโภคที่เป็นมิตรกับสิ่งแวดล้อม</p>
<p>๒. ส่งเสริมการมีส่วนร่วมในการบริหารจัดการอนุรักษ์ และฟื้นฟูทรัพยากรทางทะเลและชายฝั่งเพื่อความมั่นคง</p>	<p>๒. สร้างระบบบริหารจัดการน้ำเพื่อการใช้ประโยชน์อย่างยั่งยืน</p>	<p>๒. สร้างการมีส่วนร่วมพัฒนาศักยภาพ และเพิ่มประสิทธิภาพการบริหารจัดการน้ำเสียอย่างเป็นระบบ</p>	<p>๒. ส่งเสริมการปลูกไม้เศรษฐกิจ สู่สุราษฎร์ธานีสีเขียว</p>
<p>๓. ฟื้นฟูฐานทรัพยากร พัฒนาและยกระดับแหล่งท่องเที่ยวเชิงนิเวศชุมชนเพื่อการใช้ประโยชน์การท่องเที่ยวอย่าง</p>	<p>๓. พัฒนาและสร้างระบบการบริหารจัดการเตือนภัยพิบัติในพื้นที่เสี่ยงภัยที่ทันสมัยและเหมาะสม</p>	<p>๓. ส่งเสริมการมีส่วนร่วมในการบริหารจัดการอุตสาหกรรมเชิงนิเวศ</p>	
<p>๔. ส่งเสริมการมีส่วนร่วมในการจัดการปัญหามลพิษขยะมูลฝอยจากแหล่งกำเนิดเพื่อมุ่งสู่เมือง Zero waste</p>	<p>๔. โครงการเพิ่มประสิทธิภาพระบบการรับมือภัยพิบัติและสาธารณภัยในพื้นที่เสี่ยง</p>	<p>๔. ส่งเสริม สนับสนุนการวิจัยด้านวิทยาศาสตร์ เทคโนโลยี และสิ่งแวดล้อม เพื่อรองรับการพัฒนาสู่สุราษฎร์ธานีเมืองสีเขียว</p>	
<p>๕. เฝ้าระวัง และส่งเสริมการมีส่วนร่วมในการจัดการปัญหาน้ำเสียจากแหล่งกำเนิด</p>		<p>๕. พัฒนาระบบฐานข้อมูลสารสนเทศ และองค์ความรู้ เพื่อการบริหารจัดการทรัพยากรธรรมชาติและสิ่งแวดล้อม</p>	
<p>๖. อนุรักษ์และฟื้นฟูทรัพยากรน้ำเพื่อการใช้ประโยชน์อย่างยั่งยืน</p>			

## ๑.๔ ยุทธศาสตร์การพัฒนาขององค์กรปกครองส่วนท้องถิ่นในเขตจังหวัดสุราษฎร์ธานี

### วิสัยทัศน์

“โครงสร้างพื้นฐานดี ประเพณีวัฒนธรรมเด่น เน้นการท่องเที่ยว รักษาสิ่งแวดล้อม น้อมนำเศรษฐกิจพอเพียง”

### พันธกิจ

๑. ปกป้องและเชิดชูสถาบันหลักของชาติ ยกย่อง เชิดชูเกียรติผู้ทำคุณประโยชน์ต่อประเทศ
๒. ส่งเสริมประชาธิปไตย และการมีส่วนร่วม
๓. บริหารจัดการองค์กรปกครองส่วนท้องถิ่นตามหลักธรรมาภิบาล
๔. ปรับปรุงและพัฒนาโครงสร้างพื้นฐาน วางผังเมืองและสาธารณูปโภค
๕. ส่งเสริม อนุรักษ์ศิลปวัฒนธรรม ประเพณี จารีตประเพณี ภูมิปัญญาท้องถิ่น และทำนุบำรุงศาสนา
๖. ส่งเสริมการพัฒนาคุณภาพชีวิต และส่งเสริมการเรียนรู้ตลอดชีวิตอย่างยั่งยืน
๗. ส่งเสริม พัฒนา สร้างความเข้มแข็งด้านเศรษฐกิจ
๘. ส่งเสริมการกีฬา และนันทนาการ
๙. ส่งเสริมการจัดระเบียบชุมชนและการรักษาความสงบเรียบร้อย
๑๐. บริหารจัดการทรัพยากรธรรมชาติและสิ่งแวดล้อม
๑๑. พัฒนาและส่งเสริมการท่องเที่ยว
๑๒. พัฒนาบริการสาธารณะสู่ประชาคมอาเซียน
๑๓. ส่งเสริมการดำเนินชีวิตตามหลักปรัชญาเศรษฐกิจพอเพียง

### เป้าประสงค์

๑. ปกป้องและ เชิดชูสถาบันหลักของชาติ และการยกย่อง เชิดชูเกียรติ ผู้ทำคุณประโยชน์ต่อประเทศ
๒. ส่งเสริมการปกครองตามระบอบประชาธิปไตย และการมีส่วนร่วมของประชาชน
๓. ส่งเสริมการบริหารจัดการตามหลักธรรมาภิบาล
๔. พัฒนาเส้นทางคมนาคมขนส่งให้มีคุณภาพและได้มาตรฐาน
๕. พัฒนาสาธารณูปโภค และสาธารณูปการ ไฟฟ้าแสงสว่าง การผังเมือง การควบคุมอาคาร และการบริหารจัดการน้ำ
๖. ส่งเสริม อนุรักษ์ ศิลปวัฒนธรรมประเพณี จารีตประเพณี ภูมิปัญญาท้องถิ่น และทำนุบำรุงศาสนา
๗. ส่งเสริมด้านสวัสดิการสังคม สังคมสงเคราะห์ และสาธารณสุข
๘. ส่งเสริมการจัดการศึกษาให้ได้มาตรฐานการศึกษา
๙. การส่งเสริม และพัฒนาอาชีพ การลงทุน และพาณิชย์กรรม
๑๐. ส่งเสริมการดำเนินชีวิตตามหลักปรัชญาเศรษฐกิจพอเพียง
๑๑. ส่งเสริมด้านการกีฬาและนันทนาการ
๑๒. ส่งเสริมการจัดระเบียบชุมชน สังคม และการรักษาความสงบเรียบร้อย สร้างความสมานฉันท์ ให้สังคมสงบสุข

๑๓. ส่งเสริม สนับสนุนการท่องเที่ยวอย่างยั่งยืน
๑๔. อนุรักษ์ ฟื้นฟู สร้างเครือข่าย ใฝ่าระวังทรัพยากรธรรมชาติและสิ่งแวดล้อม
๑๕. พัฒนาบุคลากร และเพิ่มประสิทธิภาพการบริการ เพื่อเข้าสู่ประชาคมอาเซียน

### ยุทธศาสตร์การพัฒนาขององค์กรปกครองส่วนท้องถิ่น

- ยุทธศาสตร์ที่ ๑ การสร้างความมั่นคงของชาติ
- ยุทธศาสตร์ที่ ๒ การส่งเสริมการบริหารจัดการบ้านเมืองที่ดี
- ยุทธศาสตร์ที่ ๓ พัฒนาโครงสร้างพื้นฐาน
- ยุทธศาสตร์ที่ ๔ ส่งเสริม อนุรักษ์ ศาสนา ศิลปะ วัฒนธรรม จารีตประเพณี และภูมิปัญญาท้องถิ่น
- ยุทธศาสตร์ที่ ๕ ส่งเสริม พัฒนาคุณภาพชีวิต
- ยุทธศาสตร์ที่ ๖ ส่งเสริม สนับสนุนการท่องเที่ยว และการอนุรักษ์ ทรัพยากรธรรมชาติและสิ่งแวดล้อม
- ยุทธศาสตร์ที่ ๗ การพัฒนาบริการสาธารณะเข้าสู่ประชาคมอาเซียน
- ยุทธศาสตร์ที่ ๘ พัฒนาเศรษฐกิจ
- ยุทธศาสตร์ที่ ๙ ส่งเสริมการมีส่วนร่วมทางการเมือง

## ๒. ยุทธศาสตร์ขององค์กรปกครองส่วนท้องถิ่น

### ๒.๑ วิสัยทัศน์

“เทศบาลตำบลบ้านนา บริหารโดยยึดหลักธรรมาภิบาล ส่งเสริมการศึกษา สร้างคุณภาพชีวิตที่ดี ชุมชนเข้มแข็ง ยึดหลักเศรษฐกิจพอเพียง มุ่งบริการเพื่อประโยชน์สูงสุดของประชาชน”

### ๒.๒ ยุทธศาสตร์

- ๒.๑ ยุทธศาสตร์การพัฒนาด้านโครงสร้างพื้นฐานและระบบสาธารณูปโภค
- ๒.๒ ยุทธศาสตร์การพัฒนาด้านระบบการจัดการทรัพยากรธรรมชาติและสิ่งแวดล้อม
- ๒.๓ ยุทธศาสตร์การพัฒนาด้านเศรษฐกิจและเสริมสร้างความเข้มแข็งของชุมชน
- ๒.๔ ยุทธศาสตร์การพัฒนาระบบบริหารสาธารณสุข คุณภาพชีวิต
- ๒.๕ ยุทธศาสตร์การพัฒนาส่งเสริมคุณภาพชีวิตและการพัฒนาส่งเสริมการมีส่วนร่วม
- ๒.๖ ยุทธศาสตร์การพัฒนาประสิทธิภาพ การเมือง การบริหาร และการบริหารจัดการบ้านเมืองที่ดี

### ๒.๓ เป้าประสงค์

- ๒.๓.๑. พัฒนาปรับปรุงระบบโครงสร้างพื้นฐานด้านคมนาคมการสาธารณสุขและการสาธารณสุข
- ๒.๓.๒. จัดการทรัพยากรธรรมชาติและสิ่งแวดล้อมเพื่อการพัฒนาที่ยั่งยืน



๒.๓.๓. พัฒนาระบบสาธารณสุขมูลฐาน มีบริการด้านสาธารณสุขอย่างเพียงพอ และสร้างเสริมสุขภาพอย่างเพียงพอ และสร้างเสริมสุขภาพที่ดีแก่ประชาชน ถ่วงน้ำหนักคุณภาพชีวิตที่ดี

๒.๓.๔. ส่งเสริมการศึกษาระดับอนุบาล เสริมสร้างความรู้คู่คุณธรรมและพัฒนาคุณภาพชีวิต

๒.๓.๕. ส่งเสริมและดำรงรักษาศาสนา ศิลปวัฒนธรรมประเพณี

๒.๓.๖. พัฒนาระบบป้องกันและบรรเทาสาธารณภัย การป้องกันแก้ไขปัญหาเสพติด

๒.๓.๗. เสริมสร้างความรู้ ความเข้าใจด้านการเมือง การปกครองแก่ประชาชนและส่งเสริมการมีส่วนร่วมของประชาชนในการตรวจสอบ เสริมสร้างความโปร่งใสในการบริหารจัดการ

#### ๒.๔ ตัวชี้วัด

๒.๔.๑ จำนวนโครงการด้านโครงสร้างพื้นฐานที่ได้รับการพัฒนา

๒.๔.๒ จำนวนกลุ่มอาชีพที่ได้รับการส่งเสริม

๒.๔.๓ ร้อยละของกลุ่มเป้าหมายมีความรู้ด้านเศรษฐกิจพอเพียง

๒.๔.๔ จำนวนกิจกรรมที่ส่งเสริมด้านศาสนา วัฒนธรรม ด้านกีฬา และนันทนาการ

๒.๔.๕ จำนวนกิจกรรมที่ดำเนินการสร้างความเข้มแข็งและการรักษาความสงบเรียบร้อยในชีวิตและทรัพย์สิน

๒.๔.๖ จำนวนประชาชนที่มีส่วนร่วมในการจัดกิจกรรม

๒.๔.๗ คะแนนการประเมินประสิทธิภาพขององค์กรปกครองส่วนท้องถิ่น (Local Performance Assessment : LPA) ของเทศบาลตำบลบ้านนา

๒.๔.๘ จำนวนโครงการที่ส่งเสริมเทิดทูนสถาบันหลักของชาติ

#### ๒.๕ ค่าเป้าหมาย

๒.๕.๑ จำนวนโครงการด้านโครงสร้างพื้นฐานที่ได้รับการพัฒนา

๒.๕.๒ จำนวนกลุ่มอาชีพที่ได้รับการส่งเสริม ปีละ ๒ กลุ่ม

๒.๕.๓ ร้อยละ ๘๐ ของกลุ่มเป้าหมายมีความรู้ด้านเศรษฐกิจพอเพียง

๒.๕.๔ จำนวนกิจกรรมที่ส่งเสริมด้านศาสนา วัฒนธรรม ด้านกีฬา และนันทนาการ

๒.๕.๕ จำนวนกิจกรรมที่ดำเนินการสร้างความเข้มแข็ง และการรักษาความสงบเรียบร้อยในชีวิตและทรัพย์สิน

๒.๕.๖ จำนวนประชาชนที่มีส่วนร่วมในการจัดกิจกรรม ๕๐๐ คน

๒.๕.๗ คะแนนการประเมินประสิทธิภาพขององค์กรปกครองส่วนท้องถิ่น (Local Performance Assessment : LPA) ของเทศบาลตำบลบ้านนา ไม่น้อยกว่า ๗๕ คะแนน

๒.๕.๘ จำนวนโครงการที่ส่งเสริมเทิดทูนสถาบันของชาติ จำนวน ๒ โครงการ

### ๓. การวิเคราะห์เพื่อการพัฒนาท้องถิ่น

#### ๓.๑ การวิเคราะห์กรอบการจัดทำยุทธศาสตร์ขององค์กรปกครองส่วนท้องถิ่น

ตามยุทธศาสตร์การพัฒนาของเทศบาลตำบลบ้านนา เทคนิคที่ใช้ในการวิเคราะห์ศักยภาพ คือ เทคนิค Swot Anlysis

##### ปัจจัยภายใน

จุดแข็ง (Strengths) หมายถึง ชีตความสามารถหรือทรัพยากรที่มีอยู่ภายในองค์กรปกครองส่วนท้องถิ่นซึ่งสามารถนำมาจัดการเพื่อให้บรรลุวิสัยทัศน์ ภารกิจ และจุดมุ่งหมายการพัฒนาที่ยั่งยืน

จุดอ่อน (Weakness) หมายถึง ความผิดพลาดหรือข้อด้อยในท้องถิ่นซึ่งมีผลทำให้ไม่บรรลุตามแนวทางการพัฒนาที่วางไว้

##### ปัจจัยภายนอก

โอกาส (Opportunities) หมายถึง สถานการณ์และสิ่งแวดล้อมภายนอกที่มีลักษณะเกื้อกูลหรือสนับสนุนต่อแนวทางการพัฒนา

อุปสรรค (Threat) หมายถึง สถานการณ์และสิ่งแวดล้อมภายนอกท้องถิ่นที่มีลักษณะส่งผลให้เกิดความเสียหาย หรือมีผลด้านลบต่อการพัฒนา

##### ปัจจัยภายใน

#### (การวิเคราะห์สภาพแวดล้อมและความสามารถภายในองค์กร)

โครงสร้างองค์กร (Strength)	
จุดแข็ง (Strength)	จุดอ่อน (Weaknesses)
๑. มีการแบ่งส่วนราชการอย่างชัดเจน โดย แบ่งเป็น สำนักปลัดฯ กองคลัง กองสาธารณสุข กองช่าง และ กองการประปา มีหน้าที่รับผิดชอบชัดเจน ๒. องค์กรมีเครื่องมือเครื่องใช้ที่ทันสมัย ๔. มีการประสานงานที่ดีระหว่างสำนัก กองต่าง ๆ	๑. เครื่องมือเครื่องใช้ในการปฏิบัติงานไม่เพียงพอ ๒. องค์กรยังไม่มี กอง/ฝ่าย ที่รองรับภารกิจโดยตรง
กลยุทธ์ขององค์กร (Strategy)	
๕. องค์กรมีการจัดทำแผนพัฒนาและแผนการดำเนินงานประจำปีที่ชัดเจนสอดคล้องกับความต้องการของประชาชน ๖. องค์กรได้จัดเวทีประชาคมสำหรับเขตเทศบาล เพื่อระดมความคิด ปัญหา เพื่อนำสู่แผนพัฒนาสามปี ๗. องค์กรมีการจัดทำแผนอัตรากำลังขององค์กรชัดเจน ๘. มีการกำหนดนโยบายสอดคล้องกับความต้องการของประชาชน	๕. ประชาชนให้ความสำคัญการมีส่วนร่วมในการจัดทำแผนพัฒนาท้องถิ่นน้อย ๖. กิจกรรม/โครงการในแผนการดำเนินงานไม่สามารถกำหนดเวลาดำเนินการได้ชัดเจน ๗. ขาดการประเมินผลการปฏิบัติงานจากหน่วยงานภายในหรือภายนอก

<b>ระบบในการดำเนินการขององค์กร (Systems)</b>	
<p>๙. องค์กรมีการสรรหาบุคลากรอย่างเป็นระบบ</p> <p>๑๐. องค์กรมีการประชาสัมพันธ์ในการดำเนินงานด้านต่าง ๆ ให้ประชาชนทราบ</p> <p>๑๑. มีการจัดทำระบบบัญชีถูกต้องตามระเบียบวิธีงบประมาณ</p> <p>๑๒. มีระบบการติดต่อสื่อสารที่ดีและทันสมัย</p>	<p>๘. ประชาชน ชุมชน องค์กรเอกชน ตรวจสอบติดตามการดำเนินงานของเทศบาล</p> <p>๙. การติดต่อสื่อสารระหว่างพนักงานในสำนักงานกับพนักงานภาคสนามไม่สะดวก</p>
<b>ลักษณะแบบแผนหรือพฤติกรรมในการบริหารงานของผู้บริหารระดับสูง (Style)</b>	
<p>๑๓. ผู้บริหารมีการส่งเสริมและสนับสนุนให้บุคลากรได้ฝึกอบรมของบุคลากรอยู่เสมอ</p> <p>๑๔. ผู้บริหารมีการตัดสินใจในการแก้ไขปัญหาอย่างรวดเร็ว</p> <p>๑๕. ผู้บริหารมีวิสัยทัศน์การบริหารที่ดี</p>	<p>๑๐. สมาชิกสภาเทศบาลบางส่วนไม่ให้ความสำคัญและการมีส่วนร่วมกับกิจกรรมต่าง ๆ ของเทศบาลตำบลบ้านนา</p>
<b>สมาชิกในองค์กร (Staff)</b>	
<p>๑๖. บุคลากรเป็นคนรุ่นใหม่และศึกษาหาความรู้เพิ่มเติมอยู่เสมอ</p> <p>๑๗. บุคลากรจะศึกษาและพัฒนาความก้าวหน้าในตำแหน่งและสายงานของตนเองอยู่เสมอ</p>	<p>๑๑. บุคลากรบางส่วนขาดจิตสำนึกในความรับผิดชอบที่ได้รับมอบหมายและไม่อุทิศเวลาให้กับองค์กรอย่างเต็มที่</p> <p>๑๒. บุคลากรบางส่วนยังขาดความรู้ ความเข้าใจในระบบบริหารสมัยใหม่ที่มีเทคนิคและเทคโนโลยีสมัยใหม่เข้ามาเกี่ยวข้อง</p>
<b>ความรู้ความสามารถขององค์กร (Skills)</b>	
<p>๑๘. บุคลากรสามารถใช้เทคโนโลยีสารสนเทศได้อย่างมีประสิทธิภาพ</p> <p>๑๙. บุคลากรมีความเข้าใจระเบียบกฎหมายที่ใช้ในงานปฏิบัติงาน</p> <p>๒๐. บุคลากรมีความสามารถประสานงาน / อำนวยความสะดวก / และร่วมมือจากภาคส่วนที่เกี่ยวข้องอยู่เสมอ</p>	<p>๑๓. บุคลากรบางส่วนได้รับมอบหมายไม่ตรงกับการงาน</p> <p>๑๔. บุคลากรบางส่วนขาดความรู้ความสามารถด้านสารสนเทศและเทคโนโลยีใหม่ ๆ</p>

## ๓.๒ การประเมินสถานการณ์สภาพแวดล้อมภายนอกที่เกี่ยวข้อง

## การวิเคราะห์สภาพแวดล้อมและความสามารถภายนอกองค์กร

จุดแข็ง (Strength)	จุดอ่อน (Weaknesses)
<p>๑. ประชาชนมีความสนใจในโครงการที่เกี่ยวข้องกับการช่วยเหลือชุมชน</p> <p>๒. ประชาชนมีการจัดการในการสรรหาเพื่อมาทำงานกับทางเทศบาลได้อย่างเป็นระบบ</p> <p>๓. ประชาชนมีการประชาสัมพันธ์ข่าวสารทางราชการอย่างทั่วถึงกัน</p> <p>๔. ประชาชนมีความเข้าใจในงานเกี่ยวกับข้อบังคับที่เทศบาลประกาศใช้ได้อย่างมีประสิทธิภาพ</p> <p>๕. ประชาชนสนใจเกี่ยวกับการดำเนินงานขององค์กร และคอยติดตามการดำเนินงานขององค์กร</p> <p>๖. ประชาชนมีจิตสำนึกในการป้องกันภัยที่จะเกิดขึ้นทางธรรมชาติ</p> <p>๗. พื้นที่เทศบาลที่ขนาดเล็กทำให้การบริหารงานเป็นไปโดยความรวดเร็ว</p> <p>๘. องค์กรมีการประสานงานกับผู้นำชุมชนโดยสม่ำเสมอ</p> <p>๙. องค์กรมุ่งเน้นการแก้ไขปัญหาเกี่ยวกับความยากจนของประชาชนร่วมกับหน่วยงานของรัฐ</p> <p>๑๐. องค์กรมุ่งพัฒนาฝีมือด้านหัตถกรรมศิลปกรรม โดยนำความรู้มาประยุกต์ใช้ร่วมกับงานฝีมือพื้นบ้าน</p> <p>๑๑. มีผลผลิตทางการเกษตรหลากหลาย ได้แก่ ยางพารา ปาล์มน้ำมัน ผลไม้ ซึ่งเอื้อต่อการพัฒนา</p> <p>๑๑. การขอรับการสนับสนุนงบประมาณกรณีโครงการเร่งด่วนและโครงการเกินศักยภาพมีหลายช่องทาง ได้แก่ จังหวัด กรมที่สังกัด และหน่วยงานที่เกี่ยวข้อง</p> <p>๑๒. โครงสร้างพื้นฐาน สาธารณูปการ มีความครอบคลุมทั่วถึงเกือบเต็มพื้นที่</p>	<p>๑. การรวมกลุ่มองค์กรชุมชน ในพื้นที่ ขาดความเข้มแข็ง คณะกรรมการกลุ่มขาดการบริหารจัดการกลุ่มที่ดี</p> <p>๒. ขาดความรู้ ทักษะในการแปรรูปผลผลิตทางการเกษตร และขาดการสร้างเอกลักษณ์ผลิตภัณฑ์ชุมชนให้มีคุณภาพ ได้มาตรฐาน และติดตลาด</p> <p>๓. ผู้เสียภาษีในพื้นที่บางราย ขาดจิตสำนึกในหน้าที่เสียภาษีเพื่อการพัฒนาท้องถิ่น</p> <p>๔. ราคาพืชผลทางการเกษตรตกต่ำ ขาดตลาดรองรับและขาดการรับประกันทางราคาพืชผลทางการเกษตรจากภาครัฐ</p>

## ปัจจัยภายนอก การวิเคราะห์สภาพแวดล้อมภายนอกองค์กร

การวิเคราะห์โอกาส
<p>๑. พระราชบัญญัติกำหนดแผนและขั้นตอนการกระจายอำนาจให้แก่องค์กรปกครองส่วนท้องถิ่น พ.ศ. ๒๕๔๒ มาตรา ๑๖ (๔) กำหนดให้องค์กรส่วนท้องถิ่นมีหน้าที่ในการจัดระบบบริการสาธารณะเพื่อประโยชน์ท้องถิ่น โดยที่หน่วยงานราชการส่วนกลางและส่วนภูมิภาคส่งเสริมและสนับสนุนการถ่ายโอนภารกิจให้แก่องค์กรปกครองส่วนท้องถิ่น ตามแผนการกระจายอำนาจ ๖ ด้าน ทำให้เทศบาลมีโอกาสได้รับการจัดสรรทั้งงบประมาณ การฝึกอบรมความรู้ศักยภาพของเจ้าหน้าที่ และมีอำนาจหน้าที่ในการควบคุม ดูแล ป้องกันและแก้ไขเพิ่มมากขึ้น ทำให้สามารถดำเนินการแก้ไขปัญหาความเร่งด่วนได้อย่างรวดเร็วและมีประสิทธิภาพมากขึ้น</p>
<p>๒. พระราชกฤษฎีกา ว่าด้วยหลักเกณฑ์และวิธีการบริหารกิจการบ้านเมืองที่ดี พ.ศ. ๒๕๔๖ ที่สร้างความตื่นตัว และสร้างแรงขับเคลื่อน กระบวนการเข้ามามีส่วนร่วมภาคประชาชนและภาคบุคลากรผู้ปฏิบัติงาน ตั้งแต่ การร่วมคิด ร่วมตัดสินใจ และร่วมปฏิบัติ โดยกำหนดให้เป็นกลไกในการประเมินผลการปฏิบัติงานขององค์กรปกครองส่วนท้องถิ่น</p>
<p>๓. แผนพัฒนาเศรษฐกิจและสังคมแห่งชาติ ฉบับที่ ๑๒ (พ.ศ. ๒๕๖๐-๒๕๖๔) ต้องให้ความสำคัญกับการกำหนด ทิศทางการพัฒนาที่มุ่งสู่การเปลี่ยนผ่านประเทศไทยจากประเทศที่มีรายได้ปานกลางไปสู่ประเทศที่มีรายได้สูง มีการกระจายรายได้และพัฒนาอย่างเท่าเทียม มีระบบนิเวศที่ดี สังคมอยู่ร่วมกันอย่างมีความสุข และนำไปสู่ การบรรลุวิสัยทัศน์ระยะยาว “ มั่นคง มั่งคั่ง ยั่งยืน ” ของประเทศ โดยกำหนดตำแหน่งทางยุทธศาสตร์ (Country Strategic Positioning) ให้สอดคล้องกับจุดแข็งของประเทศและบริบทในอนาคต</p>
<p>๔. มีการเสริมสร้างธรรมาภิบาลในภาครัฐ เน้นประสิทธิภาพ ประหยัด เป็นธรรม โปร่งใส เปิดโอกาสให้ ภาคประชาชนเข้ามามีส่วนร่วมคิด ตัดสินใจ และร่วมรับผลประโยชน์</p>
<p>๕. การขอรับการสนับสนุนงบประมาณกรณีโครงการเร่งด่วนและโครงการเกินศักยภาพมีหลายช่องทาง ได้แก่ จังหวัด กรมที่สังกัด และหน่วยงานอื่นที่เกี่ยวข้อง</p>

การวิเคราะห์อุปสรรค
<p>๑. ประชาชนเข้ามามีส่วนร่วมในการบริหารงานและกิจกรรมของเทศบาลน้อย</p>
<p>๒. เยาวชนไม่ยอมรับในการศึกษาขั้นพื้นฐานของโรงเรียนภายในเขตเทศบาลโดยส่วนใหญ่จะไปศึกษาโรงเรียน ภาย ในตัวจังหวัด</p>
<p>๓. ประชาชนและเยาวชนไม่มีความรู้เกี่ยวกับเทคโนโลยีใหม่ ๆ ที่เกี่ยวกับการจัดการบริหารร่วมกับเทศบาล</p>
<p>๔. ความต้องการของประชาชนบางโครงการ กิจกรรม มีแนวทางปฏิบัติที่ไม่สอดคล้องกับระเบียบ กฎหมาย เมื่อเทศบาลตำบลบ้านนา ยุติการดำเนินการ หรือชะลอการดำเนินการ เพื่อตรวจสอบความถูกต้อง ของประชาชนที่ไม่เข้าใจในเรื่องของอำนาจหน้าที่ของเทศบาล จึงเกิดความไม่พึงพอใจในการดำเนินงาน มีผลต่อ ความร่วมมือในการพัฒนาท้องถิ่น</p>

**ส่วนที่ ๓**  
**การนำแผนพัฒนาท้องถิ่นสู่ปฏิบัติการปฏิบัติ**

**๑. ยุทธศาสตร์การพัฒนาและแผนงาน**

ที่	ยุทธศาสตร์	ด้าน	แผนงาน	หน่วยงาน รับผิดชอบหลัก	หน่วยงาน สนับสนุน
๑	ด้านโครงสร้างพื้นฐานและระบบสาธารณสุขปโภค	บริการชุมชนและสังคม การเศรษฐกิจ	อุตสาหกรรมและการโยธา เคหะและชุมชน การพาณิชย์	กองช่าง กองการประปา	สำนักปลัด กองช่าง
๒	ด้านระบบการจัดการทรัพยากรธรรมชาติและสิ่งแวดล้อม	บริการชุมชนและสังคม การเศรษฐกิจ	สาธารณสุข การพาณิชย์	กองสาธารณสุขฯ กองการประปา	สำนักปลัด กองช่าง
๓	ด้านเศรษฐกิจและเสริมสร้างความเข้มแข็งของชุมชน	บริการชุมชนและสังคม	สังคมสงเคราะห์ สาธารณสุข	สำนักปลัด กองสาธารณสุขฯ	กองช่าง
๔	ด้านพัฒนาระบบบริหารสาธารณสุข คุณภาพชีวิต	บริหารทั่วไป บริการชุมชนและสังคม	บริหารงานทั่วไป การศึกษา	สำนักปลัด	กองคลัง สธ กองช่าง กองการประปา
๕	ด้านพัฒนาส่งเสริมคุณภาพชีวิต และการพัฒนาส่งเสริมการมีส่วนร่วม	บริหารทั่วไป บริการชุมชนและสังคม	บริหารงานทั่วไป การศึกษา สังคมสงเคราะห์ การศาสนาวัฒนธรรม และนันทนาการ	สำนักปลัด	กองคลัง กองสาธารณสุขฯ กองช่าง กองการประปา
๖	ด้านพัฒนาประสิทธิภาพการเมือง การบริหาร และการบริหารจัดการบ้านเมืองที่ดี	บริหารทั่วไป บริการชุมชนและสังคม	บริหารงานทั่วไป การรักษาความสงบ ภายใน เคหะและชุมชน	สำนักปลัด กองช่าง กองคลัง	กองคลัง กองสาธารณสุขฯ กองช่าง กองการประปา
รวม	๖ ยุทธศาสตร์	๓ ด้าน	๘ แผนงาน	๕ หน่วยงานหลัก	



บัญชีโครงการพัฒนาท้องถิ่น  
แผนพัฒนาท้องถิ่น (พ.ศ. ๒๕๖๑ - ๒๕๖๕)

รายละเอียดโครงการพัฒนา  
แผนพัฒนาท้องถิ่น (พ.ศ.๒๕๖๑-๒๕๖๕)  
เทศบาลตำบลบ้านนา อำเภอบ้านนาเดิม จังหวัดสุราษฎร์ธานี

ก. ยุทธศาสตร์จังหวัดที่ ๓ การเชื่อมโยงเส้นทางคมนาคมและศูนย์โลจิสติกส์ (LogisticsHub) ภาคใต้ตอนบน

ข. ยุทธศาสตร์การพัฒนาของ อปท. ในเขตจังหวัดที่ ๓ พัฒนาโครงสร้างพื้นฐาน

๑. ยุทธศาสตร์การพัฒนาด้านโครงสร้างพื้นฐานและระบบสาธารณูปโภค

๑.๑ แผนงานอุตสาหกรรมและการโยธา

ที่	โครงการ	วัตถุประสงค์	เป้าหมาย (ผลผลิตของโครงการ)	งบประมาณและที่ผ่านมา					ตัวชี้วัด (KPI)	ผลที่คาดว่าจะ ได้รับ	หน่วยงาน รับผิดชอบ หลัก
				๒๕๖๑ (บาท)	๒๕๖๒ (บาท)	๒๕๖๓ (บาท)	๒๕๖๔ (บาท)	๒๕๖๕ (บาท)			
๑	โครงการก่อสร้าง ฟุตบอลชอยคริสตัล เสนอโดย ชุมชนตลาดล่าง	-ปรับปรุงผิวจราจร ให้ได้มาตรฐาน -รองรับความเจริญ ของบ้านเมือง -สะดวกปลอดภัย ในการสัญจร	ก่อสร้างฟุตบอล ความกว้าง ๑.๒๐ ม. ยาว ๑๒๐ เมตร				๑๒๐,๐๐๐ เทศบาล		ร้อยละ ๘๐ ของประชาชน ในพื้นที่ได้รับ ประโยชน์	- การคมนาคม คล่องตัวสะดวก ปลอดภัย -บ้านเมืองมีความ เป็นระเบียบ	กองช่าง
๒	โครงการบุกเบิกถนน จากหัวสะพาน คลองน้ำดำ ถึงร้านวสันต์ เสนอโดย ชุมชนบ้านน้ำเกลี้ยง	-ปรับปรุงผิวจราจร ให้ ได้มาตรฐาน -รองรับความเจริญ ของบ้านเมือง -สะดวกปลอดภัย ในการสัญจร	โครงการบุกเบิก ถนนหินคลุก ขนาดผิวจราจร กว้าง ๕.๐๐ ม. ยาว ๖๐๐.๐๐ ม. หนา ๐.๒๐ ม.				๔๕๐,๐๐๐ เทศบาล		ร้อยละ ๘๐ ของประชาชน ในพื้นที่ได้รับ ประโยชน์	- การคมนาคม คล่องตัวสะดวก ปลอดภัย -บ้านเมืองมีความ เป็นระเบียบ	กองช่าง



ที่	โครงการ	วัตถุประสงค์	เป้าหมาย (ผลผลิตของโครงการ)	งบประมาณและที่ผ่านมา					ตัวชี้วัด (KPI)	ผลที่คาดว่าจะ ได้รับ	หน่วยงาน รับผิดชอบ หลัก
				๒๕๖๑ (บาท)	๒๕๖๒ (บาท)	๒๕๖๓ (บาท)	๒๕๖๔ (บาท)	๒๕๖๕ (บาท)			
๓.	โครงการก่อสร้าง คูระบายน้ำ ซอยทวดแป้น เสนอโดย ชุมชนบ้านน้ำเกลี้ยง	เพื่อให้สามารถ ระบายน้ำได้ดี ยิ่งขึ้นและป้องกัน ปัญหาน้ำท่วมขัง	ก่อสร้างคูระบายน้ำ รูปตัวยู ขนาดกว้าง ๐.๗๐ ม. ยาว ๔๑๕ ม. ลึกตามลาดเอียง ๐.๑๐-๐.๗๐ ม.			๑,๒๕๐,๐๐๐ เทศบาล			ร้อยละ ๘๐ ของประชาชน ในพื้นที่ได้รับ ประโยชน์	สามารถแก้ปัญหาน้ำ ท่วมขัง -การคมนาคม สะดวกปลอดภัย -บ้านเมืองมีความ เป็นระเบียบ	กองช่าง
๔.	โครงการก่อสร้าง คูระบายน้ำ ซอยโรมัน เสนอโดย ชุมชนบ้านเหนือ	เพื่อให้สามารถ ระบายน้ำได้ดี ยิ่งขึ้นและป้องกัน ปัญหาน้ำท่วมขัง	ก่อสร้างคูระบายน้ำ รูปตัวยู ขนาดกว้าง ๐.๔๐ ม. ยาว ๒๙๕ ม. ลึกตามลาดเอียง ๐.๑๐-๐.๗๐ ม.					๕๐๐,๐๐๐ เทศบาล	ร้อยละ ๘๐ ของประชาชน ในพื้นที่ได้รับ ประโยชน์	สามารถแก้ปัญหาน้ำ ท่วมขัง -การคมนาคม สะดวกปลอดภัย -บ้านเมืองมีความ เป็นระเบียบ	กองช่าง
๕.	โครงการปรับปรุง เทพื้น คสล. โรงเรียนอนุบาล เทศบาลตำบล บ้านนา	-ปรับปรุงผิวจราจร ให้ได้มาตรฐาน -รองรับความเจริญ ของบ้านเมือง -สะดวกปลอดภัย ในการสัญจร	ปรับปรุงเทพื้น คสล. ภายในโรงเรียนอนุบาล หนา ๐.๑๐ เมตร พื้นที่เทศบาล ๓๐๐ ตารางเมตร	๑๕๐,๐๐๐ เทศบาล					ร้อยละ ๘๐ ของประชาชน ในพื้นที่ได้รับ ประโยชน์	-การคมนาคม คล่องตัวสะดวก ปลอดภัย -บ้านเมืองมีความ เป็นระเบียบ	กองช่าง

ที่	โครงการ	วัตถุประสงค์	เป้าหมาย (ผลผลิตของโครงการ)	งบประมาณและที่ผ่านมา					ตัวชี้วัด (KPI)	ผลที่คาดว่าจะ ได้รับ	หน่วยงาน รับผิดชอบ หลัก
				๒๕๖๑ (บาท)	๒๕๖๒ (บาท)	๒๕๖๓ (บาท)	๒๕๖๔ (บาท)	๒๕๖๕ (บาท)			
๖.	โครงการวางท่อระบายน้ำพร้อมบ่อพักชอยกลางทุ่งเสนอโดยชุมชนบ้านน้ำเกลี้ยง	เพื่อให้สามารถระบายน้ำได้ดียิ่งขึ้นและป้องกันปัญหาน้ำท่วมขัง	วางท่อระบายน้ำขนาดศก. ๐.๖๐ ม. ยาว ๖๖๐ ม.					๑,๒๐๐,๐๐๐ เทศบาล	ร้อยละ ๘๐ ของประชาชน ในพื้นที่ได้รับ ประโยชน์	สามารถแก้ปัญหา น้ำท่วมขัง -การคมนาคม สะดวกปลอดภัย -บ้านเมืองมีความ เป็นระเบียบ	กองช่าง
๗.	โครงการก่อสร้างขยายถนนแอสฟัลท์ติกคอนกรีตสาย ๔๑๗๘	- เพื่อก่อสร้างถนนลาดยางสายบ้านนาเชื่อมต่อบ้านนาเชื่อมต่ออำเภอบ้านนาสารสาย ๔๑๗๘ และเชื่อมต่อถนนทางหลวงแผ่นดินสายเอเชีย (๔๑) บริเวณสี่แยกอำเภอบ้านนาเดิม	โครงการขยายถนนลาดยางแอสฟัลท์ติกคอนกรีต เป็น ๔ ช่องทาง พร้อมตีเส้นจราจร กว้าง ๑๑.๐๐ เมตร ระยะทางยาว ๙๘๕.๐๐ เมตร หนา ๐.๐๕ เมตร			๙,๙๖๓,๐๐๐ อบจ กรม ส่งเสริมฯ			ร้อยละ ๘๐ ของประชาชน ในพื้นที่ได้รับ ประโยชน์	-การคมนาคม คล่องตัวสะดวก ปลอดภัย -บ้านเมืองมีความ เป็นระเบียบ	กองช่าง

ที่	โครงการ	วัตถุประสงค์	เป้าหมาย (ผลผลิตของโครงการ)	งบประมาณและที่ผ่านมา					ตัวชี้วัด (KPI)	ผลที่คาดว่าจะ ได้รับ	หน่วยงาน รับผิดชอบ หลัก
				๒๕๖๑ (บาท)	๒๕๖๒ (บาท)	๒๕๖๓ (บาท)	๒๕๖๔ (บาท)	๒๕๖๕ (บาท)			
๘.	โครงการก่อสร้าง คูระบายน้ำ หลังโรงเรียนอนุบาล (หน้าบ้านครูเสถียร) เสนอโดย ชุมชนบ้านน้ำเกลี้ยง	เพื่อให้สามารถ ระบายน้ำได้ดี ยิ่งขึ้นเพื่อป้องกัน ปัญหาน้ำท่วมขัง	ก่อสร้างคูระบายรูป ตัวยู ขนาดกว้าง ๐.๔๐ เมตร ยาว ๑๕๐.๐๐ เมตร ลึกตามลาดเอียง ๐.๑๐ - ๐.๗๐ เมตร				๒๐๐,๐๐๐ เทศบาล		ร้อยละ ๘๐ ของ ประชาชนใน พื้นที่ได้รับ ประโยชน์	-การคมนาคม คล่องตัวสะดวก ปลอดภัย -บ้านเมืองมีความ เป็นระเบียบ	กองช่าง
๙.	โครงการปรับปรุง ถนนสาย บ้านนายสนั่น วัฒนกุล	-ปรับปรุงผิวจราจร ให้ได้มาตรฐาน -รองรับความเจริญ ของบ้านเมือง -สะดวกปลอดภัย ในการสัญจร	โครงการบุกเบิกถนน หินคลุกขนาดกว้าง ๕.๐๐ ม. ยาว ๑๐๐ ม. หนาเฉลี่ย ๐.๑๕ ม. เกลี่ยเรียบพร้อม				๑๕๐,๐๐๐ เทศบาล		ร้อยละ ๘๐ ของ ประชาชนใน พื้นที่ได้รับ ประโยชน์	-การคมนาคม คล่องตัวสะดวก ปลอดภัย -บ้านเมืองมีความ เป็นระเบียบ	กองช่าง
๑๐.	โครงการปรับปรุง ถนนสายบ้าน นายวิศักดิ์ พัฒนสิงห์ เสนอโดย ชุมชนตลาดบน	-ปรับปรุงผิวจราจร ให้ได้มาตรฐาน -รองรับความเจริญ ของบ้านเมือง -สะดวกปลอดภัย ในการสัญจร	โครงการบุกเบิกถนน หินคลุกขนาดกว้าง ๔.๐๐ ม. ยาว ๒๐๐ ม. หนาเฉลี่ย ๐.๑๕ ม. เกลี่ยเรียบพร้อม				๑๕๐,๐๐๐ เทศบาล		ร้อยละ ๘๐ ของประชาชน ในพื้นที่ได้รับ ประโยชน์	-การคมนาคม คล่องตัวสะดวก ปลอดภัย -บ้านเมืองมีความ เป็นระเบียบ	กองช่าง

ที่	โครงการ	วัตถุประสงค์	เป้าหมาย (ผลผลิตของโครงการ)	งบประมาณและที่ผ่านมา					ตัวชี้วัด (KPI)	ผลที่คาดว่าจะ ได้รับ	หน่วยงาน รับผิดชอบ หลัก
				๒๕๖๑ (บาท)	๒๕๖๒ (บาท)	๒๕๖๓ (บาท)	๒๕๖๔ (บาท)	๒๕๖๕ (บาท)			
๑๑.	โครงการวางท่อระบายน้ำพร้อมบ่อพักและปรับปรุงวางท่อระบายน้ำสายบ้านนาหนองหญ้าปล้อง (ด้านซ้าย) เสนอโดยชุมชนบ้านเหนือ	เพื่อให้สามารถระบายน้ำได้ดียิ่งขึ้นเพื่อป้องกันปัญหาน้ำท่วมขัง	โครงการวางท่อระบายน้ำด้วยขนาดท่อ ศก. ๐.๖๐ ม.พร้อมวางบ่อพักสำเร็จรูปและฝาปิด ระยะทาง ๗๐๓ ม.ปรับปรุงวางท่อประปา PVC ๔ นิ้ว ระยะทาง	๑,๖๕๐,๐๐๐ เทศบาล					ร้อยละ ๘๐ ของประชาชนในพื้นที่ได้รับประโยชน์	สามารถแก้ปัญหา น้ำท่วมขัง -การคมนาคมสะดวกปลอดภัย -บ้านเมืองมีความเป็นระเบียบ	กองช่าง
๑๒.	โครงการก่อสร้างถนน คสล.สายเลียบริมคลองลำพูนแยกหัวสะพานสายบ้านนา - หญ้าปล้อง	- ปรับปรุงผิวจราจรให้ได้มาตรฐาน - รongรับความเจริญของบ้านเมือง - สะดวกปลอดภัยในการสัญจร	โครงการก่อสร้างถนน คสล. ขนาดกว้าง ๕.๐๐ เมตร ยาว ๒๐๐ เมตร หนาเฉลี่ย ๐.๑๕ เมตร			๕๐๐,๐๐๐ เทศบาล			ร้อยละ ๘๐ ของประชาชนในพื้นที่ได้รับประโยชน์	- การคมนาคมคล่องตัวสะดวกปลอดภัย - บ้านเมืองมีความเป็นระเบียบ	กองช่าง
๑๓.	โครงการปรับปรุงทางเท้าสายบวรรัตน (สี่แยกไฟแดง - ธนาкар ธกส.)	- ปรับปรุงผิวจราจรให้ได้มาตรฐาน - รongรับความเจริญของบ้านเมือง - สะดวกปลอดภัยในการสัญจร	โครงการปรับปรุงทางเท้าถนนสายบวรรัตน (สี่แยกไฟแดง - ธนาкар ธกส.) กว้างเฉลี่ย ๒.๐ เมตร ความยาวรวม ๒๐๐ เมตร (ทั้งสองข้าง)				๘๐๐,๐๐๐ เทศบาล		ร้อยละ ๘๐ ของประชาชนในพื้นที่ได้รับประโยชน์	- การคมนาคมคล่องตัวสะดวกปลอดภัย - บ้านเมืองมีความเป็นระเบียบ	กองช่าง

ที่	โครงการ	วัตถุประสงค์	เป้าหมาย (ผลผลิตของโครงการ)	งบประมาณและที่ผ่านมา					ตัวชี้วัด (KPI)	ผลที่คาดว่าจะ ได้รับ	หน่วยงาน รับผิดชอบ หลัก
				๒๕๖๑ (บาท)	๒๕๖๒ (บาท)	๒๕๖๓ (บาท)	๒๕๖๔ (บาท)	๒๕๖๕ (บาท)			
๑๔.	โครงการก่อสร้าง คูระบายน้ำ ซอยเจริญพันธ์ ๕ เสนอโดยชุมชน ตลาดบน	เพื่อให้สามารถ ระบายน้ำได้ดี ยิ่งขึ้นและป้องกัน ปัญหาน้ำท่วมขัง ตลาดบน	ก่อสร้างคูระบายน้ำ รูปตัวยู ขนาด กว้าง ๐.๔๐ ม. ยาว ๒๙๕ ม. ลึกตามลาดเอียง ๐.๑๐ - ๐.๗๐ ม.					๕๐๐,๐๐๐ เทศบาล	ร้อยละ ๘๐ ของประชาชน ในพื้นที่ได้รับ ประโยชน์	สามารถแก้ปัญหา น้ำท่วมขัง -การคมนาคม สะดวกปลอดภัย -บ้านเมืองมีความ เป็นระเบียบ	กองช่าง
๑๕.	โครงการก่อสร้าง ถนน คสล. สายหน้า อำเภอ ๕ (ช่วงที่ ๒)	-ปรับปรุงผิวจราจร ให้ได้มาตรฐาน -รองรับความเจริญ ของบ้านเมือง -สะดวกปลอดภัย ในการสัญจร	โดยทำการก่อสร้าง ถนน คสล.ผิวจราจร กว้าง ๕.๐๐ ม. ยาว ๑๒๐ ม. หนา ๐.๐๕ ม. หรือพื้นที่ไม่น้อยกว่า ๖๐๐.๐๐ ตร.ม.		๓๕๒,๐๐๐ เทศบาล				ร้อยละ ๘๐ ของประชาชน ในพื้นที่ได้รับ ประโยชน์	-การคมนาคม คล่องตัวสะดวก ปลอดภัย -บ้านเมืองมีความ เป็นระเบียบ	กองช่าง

ที่	โครงการ	วัตถุประสงค์	เป้าหมาย (ผลผลิตของโครงการ)	งบประมาณและที่ผ่านมา					ตัวชี้วัด (KPI)	ผลที่คาดว่าจะ ได้รับ	หน่วยงาน รับผิดชอบ หลัก
				๒๕๖๑ (บาท)	๒๕๖๒ (บาท)	๒๕๖๓ (บาท)	๒๕๖๔ (บาท)	๒๕๖๕ (บาท)			
๑๖.	โครงการก่อสร้างถนน คสล. ซอยสุขเสงี่ยม	-ปรับปรุงผิวจราจรให้ได้มาตรฐาน -รองรับความเจริญของบ้านเมือง -สะดวกปลอดภัยในการสัญจร	โดยทำการก่อสร้างถนน คสล. ผิวจราจรกว้าง ๔.๐๐ เมตร ยาวรวม ๑๒๐ เมตร หนา ๐.๑๕ เมตร หรือพื้นที่ไม่น้อยกว่า ๒๑๕ ตร.ม.	๑๖๗,๐๐๐ เทศบาล					ร้อยละ ๘๐ ของประชาชนในพื้นที่ได้รับประโยชน์	-การคมนาคมคล่องตัวสะดวกปลอดภัย -บ้านเมืองมีความเป็นระเบียบ	กองช่าง
๑๗.	โครงการปรับปรุงทางเท้าพร้อมติดตั้งคันหินสำเร็จรูปสายโซลิตมพัฒนา (ข้างโรงเรียน อบจ.) เสนอโดยชุมชนตลาดบน	-ปรับปรุงผิวจราจรให้ได้มาตรฐาน -รองรับความเจริญของบ้านเมือง -สะดวกปลอดภัยในการสัญจร	โดยทำการปรับปรุงทางเท้าและติดตั้งคันหินสำเร็จรูป ขนาด ๐.๑๕x๐.๓๐x๑.๐๐ม. ความยาวไม่น้อยกว่า ๑๕๐ ม.				๕๐๐,๐๐๐ เทศบาล		ร้อยละ ๘๐ ของประชาชนในพื้นที่ได้รับประโยชน์	-การคมนาคมคล่องตัวสะดวกปลอดภัย -บ้านเมืองมีความเป็นระเบียบ	กองช่าง

ที่	โครงการ	วัตถุประสงค์	เป้าหมาย (ผลผลิตของโครงการ)	งบประมาณและที่ผ่านมา					ตัวชี้วัด (KPI)	ผลที่คาดว่าจะ ได้รับ	หน่วยงาน รับผิดชอบ หลัก
				๒๕๖๑ (บาท)	๒๕๖๒ (บาท)	๒๕๖๓ (บาท)	๒๕๖๔ (บาท)	๒๕๖๕ (บาท)			
๑๘	โครงการก่อสร้างถนน คสล. ซอยเจริญพันธุ์ ๔ ต่อจากของเดิม เสนอโดยชุมชนตลาดบน	ปรับปรุงผิวจราจรให้ได้มาตรฐาน -รองรับความเจริญของบ้านเมือง -สะดวกปลอดภัยในการสัญจร	ก่อสร้างถนน คสล. ขนาดผิวจราจร กว้าง ๕.๐๐ ม. ยาว ๑๘.๐๐ ม. หนา ๐.๑๕ ม.			๕๐,๐๐๐ เทศบาล			ร้อยละ ๘๐ ของประชาชนในพื้นที่ได้รับประโยชน์	-การคมนาคมคล่องตัวสะดวกปลอดภัย -บ้านเมืองมีความเป็นระเบียบ	กองช่าง
๑๙.	โครงการก่อสร้างท่อระบายน้ำสายกรุณา เสนอโดยชุมชนบ้านเหนือ	เพื่อป้องกันการเกิดน้ำท่วมขังในช่วงฤดูฝน	ก่อสร้างท่อเหลี่ยมขนาด ๑.๕๐ x ๑.๕๐ เมตร ยาว ๖.๐๐ เมตร					๒๐๐,๐๐๐ เทศบาล	ร้อยละ ๘๐ ของประชาชนในพื้นที่ได้รับประโยชน์	สามารถป้องกันการเกิดน้ำท่วมขังในช่วงฤดูฝน	กองช่าง
๒๐.	โครงการปรับปรุงถนนสายเมตตา เสนอโดยชุมชนบ้านเหนือ	ปรับปรุงผิวจราจรให้ได้มาตรฐาน -รองรับความเจริญของบ้านเมือง -สะดวกปลอดภัยในการสัญจร	ปรับปรุงถนนลงหินคลุก ขนาดผิวจราจร กว้าง ๕.๐๐ม. ยาว ๑๒๐.๐๐ ม. หนา ๐.๑๕ ม. พร้อมบดอัดแน่น		๘๐,๐๐๐ เทศบาล				ร้อยละ ๘๐ ของประชาชนในพื้นที่ได้รับประโยชน์	-การคมนาคมคล่องตัวสะดวกปลอดภัย -บ้านเมืองมีความเป็นระเบียบ	กองช่าง

ที่	โครงการ	วัตถุประสงค์	เป้าหมาย (ผลผลิตของโครงการ)	งบประมาณและที่ผ่านมา					ตัวชี้วัด (KPI)	ผลที่คาดว่าจะ ได้รับ	หน่วยงาน รับผิดชอบ หลัก
				๒๕๖๑ (บาท)	๒๕๖๒ (บาท)	๒๕๖๓ (บาท)	๒๕๖๔ (บาท)	๒๕๖๕ (บาท)			
๒๑.	โครงการปรับปรุงถนนสายโรมันเสนอโดยชุมชนบ้านเหนือ	ปรับปรุงผิวจราจรให้ได้มาตรฐาน -รองรับความเจริญของบ้านเมือง -สะดวกปลอดภัยในการสัญจร	โดยทำการปูแอสฟัลท์ติกคอนกรีตทับผิวจราจรเดิม พร้อมตีเส้นจราจร กว้าง ๕.๐๐ ม. ยาว ๑,๐๒๐ ม. หนา ๐.๐๕	๒,๐๐๐,๐๐๐ เทศบาล					ร้อยละ ๘๐ ของประชาชนในพื้นที่ได้รับประโยชน์	-การคมนาคมคล่องตัวสะดวกปลอดภัย -บ้านเมืองมีความเป็นระเบียบ	กองช่าง
๒๒.	โครงการก่อสร้างศาลาที่พักผู้โดยสารหน้าประปาเก่าชุมชนตลาดบน	เพื่อให้มีที่พักสำหรับผู้โดยสารรถประจำทาง	ก่อสร้างศาลาที่พักผู้โดยสาร จำนวน ๑ จุด				๑๐๐,๐๐๐ เทศบาล		ร้อยละ ๖๐ ของประชาชนในพื้นที่ได้รับประโยชน์	มีที่พักสำหรับผู้โดยสารรถประจำทาง	กองช่าง
๒๓.	โครงการก่อสร้างรั้วโรงเรียนอนุบาลเทศบาลตำบลบ้านนาต่อจากของเดิม	เพื่อรักษาความปลอดภัยให้กับเด็กและโรงเรียน	เพื่อรักษาความปลอดภัยให้กับเด็กนักเรียนในโรงเรียน				๖๐๐,๐๐๐ เทศบาล		ร้อยละ ๑๐๐ ของเด็กนักเรียนได้รับประโยชน์	เกิดความปลอดภัยกับนักเรียน	สำนักปลัด
๒๔.	โครงการก่อสร้างรั้วอาคารสำนักงานหลังใหม่	เพื่อความปลอดภัยของทรัพย์สินทางราชการ	เพื่อรักษาความปลอดภัยของทรัพย์สินทางราชการ					๙๐๐,๐๐๐ เทศบาล	ร้อยละ ๑๐๐ ของประชาชนได้รับประโยชน์	เกิดความปลอดภัยกับทางราชการ	สำนักปลัด



ที่	โครงการ	วัตถุประสงค์	เป้าหมาย (ผลผลิตของโครงการ)	งบประมาณและที่ผ่านมา					ตัวชี้วัด (KPI)	ผลที่คาดว่าจะ ได้รับ	หน่วยงาน รับผิดชอบ หลัก
				๒๕๖๑ (บาท)	๒๕๖๒ (บาท)	๒๕๖๓ (บาท)	๒๕๖๔ (บาท)	๒๕๖๕ (บาท)			
๒๕.	โครงการปรับปรุงศูนย์สิงหราช (ประปาเก่า) เป็นศูนย์กีฬาเทศบาล ตำบลบ้านนา	เพื่อปรับปรุงศูนย์สิงหราชเป็นศูนย์กีฬาเทศบาล ตำบลบ้านนา	ปรับปรุงศูนย์สิงหราช (ประปาเก่า)			๓๐๐,๐๐๐ เทศบาล			ร้อยละ ๗๐ ของประชาชนในพื้นที่ได้รับประโยชน์	ศูนย์สิงหราช ประสิทธิภาพและตัวอาคารสามารถใช้งานได้มากขึ้น	สำนักปลัด
๒๖.	โครงการเจาะบ่อบาดาล	เพื่อให้มีน้ำเพียงพอต่อการอุปโภคบริโภค	เจาะบ่อบาดาลจำนวน ๓ บ่อ			๗๐๐,๐๐๐ เทศบาล			ร้อยละ ๑๐๐ ของประชาชนในพื้นที่ได้รับประโยชน์	ประชาชนมีน้ำเพียงพอสำหรับอุปโภค/บริโภค	สำนักปลัด
๒๗.	โครงการปรับปรุงศาลาชุมชนตลาดล่าง เสนอโดยชุมชนตลาดล่าง	เพื่อให้มีสถานที่ในการจัดประชุมหรือทำกิจกรรมที่เหมาะสม	กั้นห้อง (กั้นกระจก) ศาลาชุมชนตลาดล่าง	๑๐๐,๐๐๐ เทศบาล					ร้อยละ ๘๐ ของประชาชนในพื้นที่ได้รับประโยชน์	มีสถานที่ในการจัดประชุมและร่วมทำกิจกรรมที่เหมาะสม	สำนักปลัด
๒๘.	โครงการปรับปรุงศูนย์พัฒนาคุณภาพชีวิตและส่งเสริมอาชีพผู้สูงอายุ	เพื่อให้มีสถานที่ในการจัดประชุมหรือทำกิจกรรมที่เหมาะสม	กั้นกระจกศูนย์พัฒนาคุณภาพชีวิตและส่งเสริมอาชีพผู้สูงอายุ		๑๐๐,๐๐๐ เทศบาล				ร้อยละ ๘๐ ของประชาชนในพื้นที่ได้รับประโยชน์	มีสถานที่ในการจัดประชุมและร่วมทำกิจกรรมที่เหมาะสม	สำนักปลัด

ที่	โครงการ	วัตถุประสงค์	เป้าหมาย (ผลผลิตของโครงการ)	งบประมาณและที่ผ่านมา					ตัวชี้วัด (KPI)	ผลที่คาดว่าจะ ได้รับ	หน่วยงาน รับผิดชอบ หลัก
				๒๕๖๑ (บาท)	๒๕๖๒ (บาท)	๒๕๖๓ (บาท)	๒๕๖๔ (บาท)	๒๕๖๕ (บาท)			
๒๙.	โครงการก่อสร้าง ลานคอนกรีต เสริมเหล็กหน้า อาคารป้องกันและ บรรเทาสาธารณภัย	เพื่อให้มีการเข้า - ออกของรถมีความ สะดวกและรวดเร็ว เมื่อมีเหตุการณ์ สาธารณภัยเกิดขึ้น	โดยทำการก่อสร้าง ลานคอนกรีตเสริม เหล็กขนาด กว้าง ๑๓.๔๐ เมตร ยาว ๒๔.๕๐ เมตร หนา ๐.๑๕ เมตร หรือพื้นที่ คสล. ไม่น้อยกว่า ๓๒๘.๓๐ ตารางเมตร ตามแบบ ที่เทศบาลตำบล บ้านนากำหนด	๑๘๑,๐๐๐ เทศบาล					รถส่วนกลางมี สถานที่สำหรับ จอดรถที่สะดวก และมีความเป็น ระเบียบ เรียบร้อย ละ ๙๐	รถส่วนกลางมี สถานที่สำหรับ จอดรถที่สะดวก และมีความเป็น ระเบียบเรียบร้อย	สำนักปลัด

ที่	โครงการ	วัตถุประสงค์	เป้าหมาย (ผลผลิตของโครงการ)	งบประมาณและที่ผ่านมา					ตัวชี้วัด (KPI)	ผลที่คาดว่าจะ ได้รับ	หน่วยงาน รับผิดชอบ หลัก
				๒๕๖๑ (บาท)	๒๕๖๒ (บาท)	๒๕๖๓ (บาท)	๒๕๖๔ (บาท)	๒๕๖๕ (บาท)			
๓๐.	โครงการก่อสร้าง ถนน คสล.ถนนสาย บ้านนา ๒ (ช่วงที่๒) ณ ชุมชนตลาดบน	- ปรับปรุงผิว จราจรให้ได้ มาตรฐาน - ประชาชนที่ใช้ เส้นทางมีความ สะดวกปลอดภัยใน การสัญจร - ลดอุบัติเหตุที่อาจ เกิดขึ้น	- ก่อสร้างถนน คสล. สายบ้านนา ๒ (ช่วงที่ ๒) ผิวจราจร กว้าง ๔.๐๐ เมตร ความหนา ๐.๑๕ เมตร ระยะทางการก่อสร้าง ๒๐๐ เมตร ไหล่ทาง หินคลุกกว้างข้างละ ๐.๕๐ เมตร หรือพื้นที่ คสล.ไม่น้อยกว่า ๘๐๐ ตารางเมตร พร้อมป้าย ประชาสัมพันธ์ โครงการ จำนวน ๑ ป้าย			๔๙๐,๐๐๐			ร้อยละ ๘๐ ของประชาชน ในพื้นที่ได้รับ ประโยชน์	- เพื่อความ ปลอดภัยแก่ ประชาชนที่ใช้ เส้นทางดังกล่าว - เพื่อลดปัญหาน้ำ ท่วมขังในช่วงฤดู ฝน -บ้านเมืองมีความ เป็นระเบียบ เรียบร้อย	กองช่าง

ที่	โครงการ	วัตถุประสงค์	เป้าหมาย (ผลผลิตของ โครงการ)	งบประมาณและที่ผ่านมา					ตัวชี้วัด (KPI)	ผลที่คาดว่าจะ ได้รับ	หน่วยงาน รับผิดชอบ หลัก
				๒๕๖๑ (บาท)	๒๕๖๒ (บาท)	๒๕๖๓ (บาท)	๒๕๖๔ (บาท)	๒๕๖๕ (บาท)			
๓๑.	โครงการก่อสร้าง ถนน คสล. ซอยจอมทร ณ ชุมชนบ้านเหนือ	-ปรับปรุงผิวจราจร ให้ได้มาตรฐาน -ประชาชนที่ใช้ เส้นทางมีความ สะดวกปลอดภัย ในการสัญจร - ลดอุบัติเหตุที่อาจ เกิดขึ้น	- ก่อสร้างถนน คสล. ซอยจอมทร ผิวจราจรกว้าง ๔.๐๐ เมตร ระยะทางยาว ๑๕๙ เมตร ความหนา ๐.๑๕ เมตร ไหล่ทาง หินคลุกกว้างข้างละ ๐.๐๐ - ๐.๕๐ เมตร ป้ายประชาสัมพันธ์ จำนวน ๑ ป้าย			๔๑๓,๐๐๐			ร้อยละ ๘๐ ของประชาชน ในพื้นที่ได้รับ ประโยชน์	- เพื่อความ ปลอดภัยแก่ ประชาชนที่ใช้ เส้นทางดังกล่าว - เพื่อลดปัญหาน้ำ ท่วมขังในช่วงฤดู ฝน -บ้านเมืองมีความ เป็นระเบียบ เรียบร้อย	กองช่าง
รวม	๓๑ โครงการ			๔,๒๔๘,๐๐๐	๕๓๒,๐๐๐	๑๒,๔๑๖,๐๐๐	๔,๓๒๐,๐๐๐	๓,๓๐๐,๐๐๐			

## ๑.๒ แผนงานเคหะและชุมชน

ที่	โครงการ	วัตถุประสงค์	เป้าหมาย (ผลผลิตของโครงการ)	งบประมาณและที่ผ่านมา					ตัวชี้วัด (KPI)	ผลที่คาดว่าจะ ได้รับ	หน่วยงาน รับผิดชอบ หลัก
				๒๕๖๑ (บาท)	๒๕๖๒ (บาท)	๒๕๖๓ (บาท)	๒๕๖๔ (บาท)	๒๕๖๕ (บาท)			
๑.	โครงการปรับปรุง ภูมิทัศน์ภายใน สถานศึกษา	เพื่อปรับปรุง สภาพแวดล้อม ภายในสถานศึกษา	ปรับปรุงภูมิทัศน์ สถานศึกษา	๒๕๐,๐๐๐ เทศบาล					ร้อยละ ๑๐๐ ของเด็กนักเรียน ได้รับประโยชน์	สถานศึกษามี สภาพแวดล้อมที่ดี	กองช่าง
๒.	โครงการปรับปรุง ภูมิทัศน์บริเวณ อาคารสำนักงาน เทศบาลหลังใหม่	เพื่อปรับปรุง สภาพแวดล้อม บริเวณอาคาร สำนักงาน	ปรับปรุงภูมิทัศน์ อาคารสำนักงาน เทศบาลหลังใหม่	๒๕๐,๐๐๐ เทศบาล					ร้อยละ ๑๐๐ ของอาคารมี สภาพแวดล้อม ที่ดี	สำนักงานเทศบาล ตำบลบ้านนา สภาพแวดล้อมที่ดี	กองช่าง
๓.	โครงการปรับปรุง ภูมิทัศน์ภายใน เขตเทศบาลตำบล บ้านนา	เพื่อปรับปรุง สภาพแวดล้อม ภายในเขตเทศบาล ให้มีสภาพแวดล้อม ที่ดี	ปรับปรุงภูมิทัศน์ ครอบคลุมทั้ง ๔ ชุมชน ภายในเขตเทศบาล	๑๐๐,๐๐๐ เทศบาล	๑๐๐,๐๐๐ เทศบาล	๑๐๐,๐๐๐ เทศบาล	๑๐๐,๐๐๐ เทศบาล	๑๐๐,๐๐๐ เทศบาล	ร้อยละ ๑๐๐ ของชุมชนมี สภาพแวดล้อม ที่ดี	พื้นที่เทศบาล ตำบลบ้านนา สภาพแวดล้อมที่ดี	กองช่าง
๔.	โครงการจัดทำป้าย บอกเขตชุมชน เทศบาล	เพื่อบอกแนวเขต ของชุมชน	จัดทำป้ายบอกเขต จำนวน ๕ ป้าย	๓๐,๐๐๐๐ เทศบาล					ร้อยละ ๑๐๐ ของชุมชนทั้ง ๔ ชุมชน ได้รับ ประโยชน์	สามารถรู้แนวเขต ของชุมชน	กองช่าง
๕.	โครงการจัดซื้อที่ดิน	เพื่อจัดซื้อที่ดิน จำนวน ๒ ไร่	เพื่อใช้สำหรับก่อสร้าง ที่เก็บกักน้ำ หรือทำแก้มลิง	๒,๕๐๐,๐๐๐ เทศบาล					ร้อยละ ๑๐๐ ของประชาชน ในพื้นที่ได้รับ ประโยชน์	มีสถานที่สำหรับ เก็บกักน้ำที่ เพียงพอ สำหรับ อุปโภค และ บริโภค	กองประปา

## ๑.๒ แผนงานเคหะและชุมชน งานไฟฟ้าถนน

ที่	โครงการ	วัตถุประสงค์	เป้าหมาย (ผลผลิตของ โครงการ)	งบประมาณและที่ผ่านมา					ตัวชี้วัด (KPI)	ผลที่คาดว่าจะ ได้รับ	หน่วยงาน รับผิดชอบ หลัก
				๒๕๖๑ (บาท)	๒๕๖๒ (บาท)	๒๕๖๓ (บาท)	๒๕๖๔ (บาท)	๒๕๖๕ (บาท)			
๑.	โครงการขยายเขต ไฟฟ้าสาธารณะ	-มีแสงสว่าง เพียงพอและทั่วถึง -เพื่อความ ปลอดภัยในชีวิต และทรัพย์สิน	-อุดหนุนการไฟฟ้าส่วน ภูมิภาคอำเภอบ้านนา สาร เพื่อขยายเขต ไฟฟ้าสายกลางทุ่งต่อ จากของเดิม ขยายเขต ถนนหลังเทศบาลถึง ตลาดนัดวันอาทิตย์ ฯลฯ	๔๐๐,๐๐๐ เทศบาล	๑๐๐,๐๐๐ เทศบาล	๑๐๐,๐๐๐ เทศบาล	๑๐๐,๐๐๐ เทศบาล	๑๐๐,๐๐๐ เทศบาล	ร้อยละ ๖๐ ของประชาชน ในพื้นที่ได้รับ ประโยชน์	ประชาชนได้รับ ความสะดวกและมี ความปลอดภัยใน ชีวิตและทรัพย์สิน	กองช่าง
๒.	โครงการขยายเขต ไฟฟ้าสาธารณะ บริเวณถนนซอย โรมันตั้งแต่หน้าร้าน นายวิทยา อินทร์ แทน ถึงสี่แยก บ้านเหนือหนองออก	- มีแสงสว่าง เพียงพออย่างและ ทั่วถึง - เพื่อความ ปลอดภัยในชีวิต และทรัพย์สิน	- อุดหนุนการไฟฟ้า ส่วนภูมิภาคอำเภอ บ้านนาสาร เพื่อจ่าย เป็นค่าโครงการขยาย เขตไฟฟ้าสาธารณะ บริเวณถนนซอยโรมัน ตั้งแต่หน้าร้านนาย วิทยา อินทร์แทน ถึงสี่แยกบ้านเหนือ หนองออก		๔๓,๒๖๐				ร้อยละ ๘๐ ของประชาชน ในพื้นที่ได้รับ ประโยชน์	ประชาชนได้รับ ความสะดวก ปลอดภัยในชีวิต และทรัพย์สิน	กองช่าง

ที่	โครงการ	วัตถุประสงค์	เป้าหมาย (ผลผลิตของ โครงการ)	งบประมาณและที่ผ่านมา					ตัวชี้วัด (KPI)	ผลที่คาดว่าจะ ได้รับ	หน่วยงาน รับผิดชอบ หลัก
				๒๕๖๑ (บาท)	๒๕๖๒ (บาท)	๒๕๖๓ (บาท)	๒๕๖๔ (บาท)	๒๕๖๕ (บาท)			
๓.	โครงการขยายเขตไฟฟ้าสาธารณะชุมชนบ้านน้ำเกลี้ยงซอยทวดแป้นและซอยกลางทุ่งช่วงที่ ๒	- มีแสงสว่างเพียงพออย่างและทั่วถึง - เพื่อความปลอดภัยในชีวิตและทรัพย์สิน	- อุดหนุนการไฟฟ้าส่วนภูมิภาคอำเภอบ้านนาสาร เพื่อจ่ายเป็นค่าโครงการขยายเขตไฟฟ้าสาธารณะชุมชนบ้านน้ำเกลี้ยงซอยทวดแป้นและซอยกลางทุ่ง ช่วงที่ ๒	-	๒๗๘,๕๒๐	-	-	-	ร้อยละ ๘๐ ของประชาชนในพื้นที่ได้รับประโยชน์	ประชาชนได้รับความสะดวกปลอดภัยในชีวิตและทรัพย์สิน	กองช่าง
๔.	โครงการปรับปรุงซ่อมแซมไฟฟ้าแสงสว่างสาธารณะ	เพื่อให้ราษฎรมีความปลอดภัยในการสัญจรไป-มา ยามค่ำคืน	ติดตั้งปรับปรุงซ่อมแซมไฟฟ้าสาธารณะทุกชุมชน	๕๐,๐๐๐ เทศบาล	๕๐,๐๐๐ เทศบาล	๕๐,๐๐๐ เทศบาล	๕๐,๐๐๐ เทศบาล	๕๐,๐๐๐ เทศบาล	ร้อยละ ๘๐ ของประชาชนในพื้นที่ได้รับประโยชน์	ประชาชนมีความปลอดภัยในการเดินทางมากขึ้น	กองช่าง
๕.	โครงการติดตั้งไฟส่องสว่าง ถนนสายหลังเทศบาล – ตลาดนัดวันอาทิตย์	เพื่อให้ราษฎรมีความปลอดภัยในการสัญจรไปมา ยามค่ำคืน	ติดตั้งไฟส่องสว่างถนนสายหลังเทศบาล – ตลาดนัดวันอาทิตย์	๕๐,๐๐๐ เทศบาล					ร้อยละ ๖๐ ของประชาชนในพื้นที่ได้รับประโยชน์	ประชาชนมีความปลอดภัยในการเดินทางมากขึ้น	กองช่าง
รวม	๕ โครงการ			๕๐๐,๐๐๐	๔๗๑,๗๘๐	๑๕๐,๐๐๐	๑๕๐,๐๐๐	๑๕๐,๐๐๐			

## ๑.๓ แผนงานการศาสนาวัฒนธรรมและนันทนาการ งานกีฬาและนันทนาการ

ที่	โครงการ	วัตถุประสงค์	เป้าหมาย (ผลผลิตของ โครงการ)	งบประมาณและที่ผ่านมา					ตัวชี้วัด (KPI)	ผลที่คาดว่าจะ ได้รับ	หน่วยงาน รับผิดชอบ หลัก
				๒๕๖๑ (บาท)	๒๕๖๒ (บาท)	๒๕๖๓ (บาท)	๒๕๖๔ (บาท)	๒๕๖๕( บาท)			
๑	โครงการก่อสร้างสนามฟุตบอลหญ้าเทียม พร้อมหลังคาคลุมโครงสร้างเหล็กและระบบไฟฟ้า พร้อมอุปกรณ์ฟุตบอล ตามแบบที่เทศบาลตำบลบ้านนากำหนด	- เพื่อให้มีสนามฟุตบอลที่เหมาะสมในการเรียนรู้และออกกำลังกายสำหรับประชาชนและชุมชน	ก่อสร้างสนามฟุตบอลหญ้าเทียม ความกว้าง ๒๕เมตร ยาว ๔๐เมตร พร้อมหลังคาคลุมโครงสร้างเหล็กและระบบไฟฟ้า	-	-	๑,๘๐๐,๐๐๐	-	-	สนามฟุตบอลหญ้าเทียม จำนวน ๑ สนาม	- มีสนามฟุตบอลที่เหมาะสมต่อการเรียนรู้และการออกกำลังกายสำหรับประชาชนและชุมชน	สำนักปลัด
รวม	๑ โครงการ			-	-	๑,๘๐๐,๐๐๐	-	-			



## ๑.๔ แผนงานการพาณิชย์ งานโรงฆ่าสัตว์

ที่	โครงการ	วัตถุประสงค์	เป้าหมาย (ผลผลิตของโครงการ)	งบประมาณและที่ผ่านมา					ตัวชี้วัด (KPI)	ผลที่คาดว่าจะ ได้รับ	หน่วยงาน รับผิดชอบ หลัก
				๒๕๖๑ (บาท)	๒๕๖๒ (บาท)	๒๕๖๓ (บาท)	๒๕๖๔ (บาท)	๒๕๖๕ (บาท)			
๑.	โครงการก่อสร้างรั้ว พร้อมประตูทางเข้า โรงฆ่าสัตว์เทศบาล ตำบลบ้านนา	เพื่อก่อสร้างรั้ว พร้อมประตู ทางเข้าโรงฆ่าสัตว์ เทศบาลตำบลบ้าน นาตาม กฎกระทรวง กำหนดหลักเกณฑ์ วิธีการและเงื่อนไข ในการตั้งโรงฆ่า สัตว์ โรงพักสัตว์ และการฆ่าสัตว์ พ.ศ. ๒๕๕๕ ข้อ ๑ บริเวณภายนอก อาคารโรงฆ่าสัตว์ (๑) มีรั้วกันเพื่อ ป้องกัน บุคคลภายนอก และสัตว์อื่นมิให้ เข้าไปภายในโรงฆ่า สัตว์ได้	ก่อสร้างรั้วคอนกรีต พร้อมประตูทางเข้า โรงฆ่าสัตว์เทศบาล ตำบลบ้านนา ความยาวรวม ๗๘.๐๐ เมตรพร้อมประตูเหล็ก จำนวน ๒ บาน (ตามแบบที่เทศบาล ตำบลบ้านนากำหนด)	๓๐๐,๐๐๐	๓๐๐,๐๐๐	-	-	-	ได้ก่อสร้างรั้ว บริเวณโรงฆ่า สัตว์ ตามที่ กฎกระทรวง กำหนด	โรงฆ่าสัตว์เทศบาล ตำบลบ้านนามีรั้ว เพื่อป้องกัน บุคคลภายนอก และสัตว์อื่นมิให้ เข้าไปภายในโรง ฆ่าสัตว์ได้	กอง สาธารณสุขฯ
รวม	๑ โครงการ			๓๐๐,๐๐๐	๓๐๐,๐๐๐	-	-	-			

## ๑.๕ แผนงานอุตสาหกรรมและการโยธา

ที่	โครงการ	วัตถุประสงค์	เป้าหมาย (ผลผลิตของโครงการ)	งบประมาณและที่ผ่านมา					ตัวชี้วัด (KPI)	ผลที่คาดว่าจะ ได้รับ	หน่วยงาน รับผิดชอบ หลัก
				๒๕๖๑ (บาท)	๒๕๖๒ (บาท)	๒๕๖๓ (บาท)	๒๕๖๔ (บาท)	๒๕๖๕ (บาท)			
๑.	โครงการขยายเขต ประปา ถนนสาย บ้านนาหญ้าปล้อง – เชื่อมต่อถนนข้าง วัดชโลตมาราม	เพื่อให้ประชาชนมี น้ำเพียงพอต่อการ อุปโภคบริโภค ทุกชุมชน	ขยายเขตประปาที่ยัง ไม่มีน้ำประปาใช้	๒๗๔,๐๐๐ เทศบาล					ร้อยละ ๑๐๐ ของประชาชน ในพื้นที่ได้รับ ประโยชน์	ประชาชนมีน้ำ เพียงพอต่อการ อุปโภคบริโภค	กองประปา
๒.	โครงการปรับปรุง ท่อประปาถนนสาย บ้านนา-หญ้าปล้อง	เพื่อให้ประชาชน ในเขตเทศบาล ตำบลบ้านนามีน้ำ ใช้ในการอุปโภค บริโภคอย่าง ทั่วถึงพอเพียง	โดยทำการวางท่อ PVC ๘" ชั้น ๘.๕ ความยาวรวม ๘๓๐ ม. พร้อมอุปกรณ์เชื่อมต่อ			๓๒๒,๐๐๐			ร้อยละ ๑๐๐ ของประชาชน ในพื้นที่ได้รับ ประโยชน์	ประชาชนมีน้ำ เพียงพอต่อการ อุปโภคบริโภค	กองประปา
๓.	โครงการเปลี่ยนท่อ เมนประปาจากท่อใย หินเป็นท่อ PVC/PE	เพื่อเปลี่ยนท่อเมน ประปาให้มี คุณภาพยิ่งขึ้น	ปรับปรุงท่อประปาโดย ทำการวางท่อ HDPE ๑๐๐ ขนาด เส้นผ่าศูนย์กลาง ๑๑๐ มม. PN ๑๐ มม. ความยาวรวม ๔๖๔ เมตร	๓๗๕,๐๐๐ เทศบาล					ร้อยละ ๘๐ ของประชาชน ในพื้นที่ได้รับ ประโยชน์	มีท่อเมนประปาที่มี คุณภาพและได้ มาตรฐาน	กองประปา

ที่	โครงการ	วัตถุประสงค์	เป้าหมาย (ผลผลิตของโครงการ)	งบประมาณและที่ผ่านมา					ตัวชี้วัด (KPI)	ผลที่คาดว่าจะ ได้รับ	หน่วยงาน รับผิดชอบ หลัก
				๒๕๖๑ (บาท)	๒๕๖๒ (บาท)	๒๕๖๓ (บาท)	๒๕๖๔ (บาท)	๒๕๖๕ (บาท)			
๔.	โครงการปรับปรุงท่อ ประปา ถนนสาย บ้านนา ๘	เพื่อเปลี่ยนท่อเมน ประปาให้มี คุณภาพยิ่งขึ้น	ปรับปรุงท่อประปาโดย ทำการวางท่อ HDPE ๑๐๐ ขนาด เส้นผ่าศูนย์กลาง ๑๑๐ มม. PN ๑๐ มม. ความยาวรวม ๔๕๖ เมตร		๓๖๖,๐๐๐ เทศบาล				ร้อยละ ๘๐ ของประชาชน ในพื้นที่ได้รับ ประโยชน์	มีท่อเมนประปาที่มี คุณภาพและได้ มาตรฐาน	กองประปา
๕.	โครงการก่อสร้าง ฝายชะลอน้ำ	เพื่อให้มีน้ำ เพียงพอต่อการ อุปโภคบริโภค	ก่อสร้างฝายชะลอน้ำ ไม่น้อยกว่า ๒๕ เมตร	๑,๐๐๐,๐๐๐ กรม ชลประทาน					ร้อยละ ๑๐๐ ของประชาชน ในพื้นที่ได้รับ ประโยชน์	ประชาชนมีน้ำ อุปโภค/บริโภค/ และมีน้ำดิบสำหรับ ทำน้ำประปา	กองประปา
๖.	โครงการปรับปรุง ท่อประปาถนนสาย บ้านน้ำเกลี้ยง (ช่วงที่ ๒)	เพื่อให้ประชาชน ในเขตเทศบาล ตำบลบ้านนามีน้ำ ใช้ในการอุปโภค บริโภคอย่าง บริบูรณ์อย่าง ทั่วถึงพอเพียง	- ปรับปรุงท่อประปา โดยทำการวางท่อ HDPE ๑๐๐ Ø ๑๖๐ มม. PN ๑๐ ความยาวรวมไม่น้อย กว่า ๔๕๕ ม. พร้อมอุปกรณ์เชื่อมต่อ			๔๓๐,๐๐๐			ร้อยละ ๘๐ ของประชาชน ในพื้นที่ได้รับ ประโยชน์	ประชาชนมีน้ำ เพียงพอต่อการ อุปโภคบริโภค	กองประปา

ที่	โครงการ	วัตถุประสงค์	เป้าหมาย (ผลผลิตของโครงการ)	งบประมาณและที่ผ่านมา					ตัวชี้วัด (KPI)	ผลที่คาดว่าจะ ได้รับ	หน่วยงาน รับผิดชอบ หลัก
				๒๕๖๑ (บาท)	๒๕๖๒ (บาท)	๒๕๖๓ (บาท)	๒๕๖๔ (บาท)	๒๕๖๕ (บาท)			
๗.	โครงการปรับปรุงท่อประปาถนนหน้าอำเภอ	เพื่อให้ประชาชนในเขตเทศบาลตำบลบ้านนามีนํ้าใช้ในการอุปโภคบริโภคอย่างปลอดภัยอย่างทั่วถึงพอเพียง	- ปรับปรุงท่อประปา โดยทำการวางท่อ HDPE ๑๐๐ ๘ ๑๑๐ มม. PN ๑๐ ความยาวรวมไม่น้อยกว่า ๑,๒๘๕ ม. พร้อมอุปกรณ์เชื่อมต่อ		๖๔๙,๐๐๐				ร้อยละ ๘๐ ของประชาชนในพื้นที่ได้รับประโยชน์	ประชาชนมีน้ำเพียงพอต่อการอุปโภคบริโภค	กองประปา
๘.	โครงการปรับปรุงท่อประปาถนนสายชโลดมพัฒนา	เพื่อให้ประชาชนในเขตเทศบาลตำบลบ้านนามีนํ้าใช้ในการอุปโภคบริโภคอย่างปลอดภัยอย่างทั่วถึงพอเพียง	- ปรับปรุงท่อประปา โดยทำการวางท่อ HDPE ๑๐๐ ๘ ๒๒๕ มม. PN ๑๐ ความยาวรวมไม่น้อยกว่า ๓,๓๐๐ ม. พร้อมอุปกรณ์เชื่อมต่อ			๔,๕๒๐,๐๐๐			ร้อยละ ๘๐ ของประชาชนในพื้นที่ได้รับประโยชน์	ประชาชนมีน้ำเพียงพอต่อการอุปโภคบริโภค	กองประปา
๙.	โครงการปรับปรุงท่อประปาถนนสายบ้านนา-หนองเรียน	เพื่อให้ประชาชนในเขตเทศบาลตำบลบ้านนามีนํ้าใช้ในการอุปโภคบริโภคอย่างปลอดภัยอย่างทั่วถึงพอเพียง	- ปรับปรุงท่อประปา โดยทำการวางท่อ PVC ๘ ๔” ชั้น ๘.๕ ความยาว ๖๙๐ ม. พร้อมอุปกรณ์เชื่อมต่อ			๒๖๔,๐๐๐			ร้อยละ ๘๐ ของประชาชนในพื้นที่ได้รับประโยชน์	ประชาชนมีน้ำเพียงพอต่อการอุปโภคบริโภค	กองประปา

ที่	โครงการ	วัตถุประสงค์	เป้าหมาย (ผลผลิตของ โครงการ)	งบประมาณและที่ผ่านมา					ตัวชี้วัด (KPI)	ผลที่คาดว่าจะ ได้รับ	หน่วยงาน รับผิดชอบ หลัก
				๒๕๖๑ (บาท)	๒๕๖๒ (บาท)	๒๕๖๓ (บาท)	๒๕๖๔ (บาท)	๒๕๖๕ (บาท)			
๑๐.	โครงการขุดลอก คลองลำพูน	<ul style="list-style-type: none"> <li>- เพื่อป้องกันและแก้ไขปัญหาการขาดแคลนน้ำอุปโภคและบริโภคใน ฤดูแล้ง</li> <li>- เพื่อกักเก็บน้ำสำหรับผลิตน้ำประปา</li> <li>- เพื่อป้องกันปัญหาการเกิดอุทกภัย</li> <li>- เพื่ออนุรักษ์แหล่งน้ำตามธรรมชาติ</li> <li>- เพื่อรักษาระบบนิเวศน์ให้มีความสมดุล</li> </ul>	<ul style="list-style-type: none"> <li>- โดยทำการขุดลอกคลองลำพูน ขนาดความกว้าง ๒๐.๐๐ เมตร ความลึกเฉลี่ย ๑.๕๐ เมตร ระยะทางยาว ๕๐๐ เมตร</li> </ul>			๔๐๐,๐๐๐			ร้อยละ ๑๐๐ ของประชาชนในพื้นที่ได้รับประโยชน์	ประชาชนมีน้ำเพียงพอต่อการอุปโภคบริโภค	กองประปา

ที่	โครงการ	วัตถุประสงค์	เป้าหมาย (ผลผลิตของ โครงการ)	งบประมาณและที่ผ่านมา					ตัวชี้วัด (KPI)	ผลที่คาดว่าจะ ได้รับ	หน่วยงาน รับผิดชอบ หลัก
				๒๕๖๑ (บาท)	๒๕๖๒ (บาท)	๒๕๖๓ (บาท)	๒๕๖๔ (บาท)	๒๕๖๕ (บาท)			
๑๑.	โครงการปรับปรุง ท่อประปาถนนสาย ๔๑๗๘ บริเวณสี่แยก พระพิชัยเดชะถึงทาง รถไฟทั้งสองข้างทาง	เพื่อให้ประชาชน ในเขตเทศบาล ตำบลบ้านนามีน้ำ ใช้ในการอุปโภค บริโภคอย่าง ทั่วถึงพอเพียง	- ปรับปรุงท่อประปา โดยทำการวางท่อ PVC ๘" ชั้น ๘.๕ ความยาว ๔๓๕ ม. และ ท่อ PVC ๘" ชั้น ๘.๕ ความยาว ๔๓๕ ม. พร้อม อุปกรณ์เชื่อมต่อ			๙๐๐,๐๐๐			ร้อยละ ๑๐๐ ของประชาชน ในพื้นที่ได้รับ ประโยชน์	ประชาชนมีน้ำ เพียงพอต่อการ อุปโภคบริโภค	กองประปา
๑๒.	โครงการปรับปรุง ท่อประปาถนนสาย บวรรัฐ	เพื่อให้ประชาชน ในเขตเทศบาล ตำบลบ้านนามีน้ำ ใช้ในการอุปโภค บริโภคอย่าง ทั่วถึงพอเพียง	- ปรับปรุงท่อประปา โดยทำการวางท่อ PVC ๘" ชั้น ๘.๕ ความยาวรวม ๑๙๒ ม. พร้อมอุปกรณ์เชื่อมต่อ			๑๓๐,๐๐๐			ร้อยละ ๑๐๐ ของประชาชน ในพื้นที่ได้รับ ประโยชน์	ประชาชนมีน้ำ เพียงพอต่อการ อุปโภคบริโภค	กองประปา

ที่	โครงการ	วัตถุประสงค์	เป้าหมาย (ผลผลิตของ โครงการ)	งบประมาณและที่ผ่านมา					ตัวชี้วัด (KPI)	ผลที่คาดว่าจะ ได้รับ	หน่วยงาน รับผิดชอบ หลัก
				๒๕๖๑ (บาท)	๒๕๖๒ (บาท)	๒๕๖๓ (บาท)	๒๕๖๔ (บาท)	๒๕๖๕ (บาท)			
๑๓.	โครงการปรับปรุงท่อประปาซอยไชยยศ ๑	เพื่อให้ประชาชนในเขตเทศบาลตำบลบ้านนามีนํ้าใช้ในการอุปโภคบริโภคอย่างอง่างทั่วถึงพอเพียง	- ปรับปรุงท่อประปา โดยทำการวางท่อ PVC ๘" ชั้น ๘.๕ ความยาวรวม ๙๔๒ ม. พร้อมอุปกรณ์เชื่อมต่อ			๓๔๔,๐๐๐			ร้อยละ ๑๐๐ ของประชาชนในพื้นที่ได้รับประโยชน์	ประชาชนมีนํ้าเพียงพอต่อการอุปโภคบริโภค	กองประปา
๑๔.	โครงการขยายเขตประปาซอยกลางทุ่ง	เพื่อให้ประชาชนในเขตเทศบาลตำบลบ้านนามีนํ้าใช้ในการอุปโภคบริโภคอย่างอง่างทั่วถึงพอเพียง	- โดยทำการขยายเขตประปา ใช้ท่อ PVC ๘" ชั้น ๘.๕ ความยาว ๖๕๖ ม. พร้อมอุปกรณ์เชื่อมต่อ			๒๕๐,๐๐๐			ร้อยละ ๑๐๐ ของประชาชนในพื้นที่ได้รับประโยชน์	ประชาชนมีนํ้าเพียงพอต่อการอุปโภคบริโภค	กองประปา

ที่	โครงการ	วัตถุประสงค์	เป้าหมาย (ผลผลิตของ โครงการ)	งบประมาณและที่ผ่านมา					ตัวชี้วัด (KPI)	ผลที่คาดว่าจะ ได้รับ	หน่วยงาน รับผิดชอบ หลัก
				๒๕๖๑ (บาท)	๒๕๖๒ (บาท)	๒๕๖๓ (บาท)	๒๕๖๔ (บาท)	๒๕๖๕ (บาท)			
๑๕.	โครงการขยายเขต ท่อประปา ซอยโรมัน ๒	เพื่อให้ประชาชน ในเขตเทศบาล ตำบลบ้านนามีน้ำ ใช้ในการอุปโภค บริโภคอย่าง ทั่วถึงพอเพียง	- โดยทำการขยายเขต ประปา ใช้ท่อ PVC ๘ ๔" ชั้น ๘.๕ ความ ยาว ๑๙๐ ม. พร้อม อุปกรณ์เชื่อมต่อ		๗๒,๐๐๐				ร้อยละ ๑๐๐ ของประชาชน ในพื้นที่ได้รับ ประโยชน์	ประชาชนมีน้ำ เพียงพอต่อการ อุปโภคบริโภค	กองประปา
๑๖.	โครงการปรับปรุง ท่อประปา ถนนซอยสายน้ำใจ	เพื่อให้ประชาชน ในเขตเทศบาล ตำบลบ้านนามีน้ำ ใช้ในการอุปโภค บริโภคอย่าง ทั่วถึงพอเพียง	- โดยทำการวางท่อ PVC ๘ ๔" ชั้น ๘.๕ ความยาวรวม ๒,๐๘๐ ม. พร้อมอุปกรณ์ เชื่อมต่อ			๗๔๕,๐๐๐			ร้อยละ ๑๐๐ ของประชาชน ในพื้นที่ได้รับ ประโยชน์	ประชาชนมีน้ำ เพียงพอต่อการ อุปโภคบริโภค	กองประปา
รวม	๑๖ โครงการ			๑,๖๔๙,๐๐๐	๑,๐๘๗,๐๐๐	๘,๓๐๕,๐๐๐	-	-			



ก. ยุทธศาสตร์จังหวัดที่ ๕ การสร้างฐานทรัพยากรธรรมชาติที่มั่นคงและมีสภาพแวดล้อมที่เหมาะสม

ข. ยุทธศาสตร์การพัฒนาของ อปท. ในเขตจังหวัดที่ ๖ ส่งเสริม สนับสนุนการท่องเที่ยว และการอนุรักษ์ทรัพยากรธรรมชาติและสิ่งแวดล้อม

๒. ยุทธศาสตร์การพัฒนาด้านระบบการจัดการทรัพยากรธรรมชาติและสิ่งแวดล้อม

๒.๑ แผนงานสาธารณสุข

ที่	โครงการ	วัตถุประสงค์	เป้าหมาย (ผลผลิตของโครงการ)	งบประมาณและที่ผ่านมา					ตัวชี้วัด (KPI)	ผลที่คาดว่าจะได้รับ	หน่วยงานรับผิดชอบหลัก
				๒๕๖๑ (บาท)	๒๕๖๒ (บาท)	๒๕๖๓ (บาท)	๒๕๖๔ (บาท)	๒๕๖๕ (บาท)			
๑.	โครงการรักษาความสะอาดและความเป็นระเบียบเรียบร้อย	เพื่อให้เกิดความสะอาด ความเป็นระเบียบเรียบร้อยภายในเขตเทศบาล	จัดให้พนักงาน ลูกจ้าง ร่วมกันพัฒนาภายในเขตเทศบาล อาทิตย์ละ ๑ ครั้ง ทุก ๆ วันศุกร์	๑๐,๐๐๐ เทศบาล	๑๐,๐๐๐ เทศบาล	๑๐,๐๐๐ เทศบาล	๑๐,๐๐๐ เทศบาล	๑๐,๐๐๐ เทศบาล	ร้อยละ ๗๐ ของพื้นที่ที่มีความสะอาดและมีความเป็นระเบียบเรียบร้อย	เทศบาลมีความสะอาดและเป็นระเบียบเรียบร้อย	กองสาธารณสุข
๒.	โครงการอนุรักษ์สิ่งแวดล้อม	-เพื่อลดมลภาวะและอนุรักษ์สิ่งแวดล้อมในชุมชน -เพื่อส่งเสริมและเป็นการรณรงค์ให้ประชาชนอนุรักษ์สิ่งแวดล้อม	จัดกิจกรรมให้ประชาชนร่วมกันปลูกต้นไม้	๑๐,๐๐๐ เทศบาล	๑๐,๐๐๐ เทศบาล	๑๐,๐๐๐ เทศบาล	๑๐,๐๐๐ เทศบาล	๑๐,๐๐๐ เทศบาล	ร้อยละ ๘๐ ของพื้นที่ที่มีความสะอาดและมีสิ่งแวดล้อมที่ดีขึ้น	มีแสงสว่างที่เพียงพอถนนมีความสวยงามมากขึ้น	กองสาธารณสุข

ที่	โครงการ	วัตถุประสงค์	เป้าหมาย (ผลผลิตของโครงการ)	งบประมาณและที่ผ่านมา					ตัวชี้วัด (KPI)	ผลที่คาดว่าจะ ได้รับ	หน่วยงาน รับผิดชอบ หลัก
				๒๕๖๑ (บาท)	๒๕๖๒ (บาท)	๒๕๖๓ (บาท)	๒๕๖๔ (บาท)	๒๕๖๕ (บาท)			
๓.	ขุดลอกท่อระบายน้ำ ในเขตเทศบาล	เพื่อกำจัดสิ่งปฏิกูล และแก้ไขน้ำเน่า เสีย/น้ำท่วมขัง	ขุดลอกท่อระบายน้ำ ทุกสายในเขตเทศบาล สายละ ๑ ครั้ง	๒๐,๐๐๐ เทศบาล	๒๐,๐๐๐ เทศบาล	๒๐,๐๐๐ เทศบาล	๒๐,๐๐๐ เทศบาล	๒๐,๐๐๐ เทศบาล	ร้อยละ ๘๐ ของ ท่อระบายน้ำ สะอาด ปราศจากขยะ มูลฝอย	ท่อระบายน้ำ ไม่ส่งกลิ่นเหม็น จากน้ำเน่าเสีย/ น้ำท่วมขัง	กอง สาธารณสุขฯ
๔.	โครงการจัดซื้อ ภาชนะรองรับขยะ มูลฝอย	- เพื่อให้ทุกชุมชนมี ภาชนะรองรับขยะ มูลฝอยอย่าง เพียงพอ - เพื่อให้เกิดความ สะอาดเรียบร้อยไม่ มีการทิ้งขยะในที่ หรือทางสาธารณะ	จัดซื้อภาชนะรองรับ ขยะมูลฝอย ปีละ ๘๐ ใบ	-	๑๐๐,๐๐๐	-	๑๐๐,๐๐๐	-	ร้อยละ ๑๐๐ เทศบาล สามารถมีที่ สำหรับรองรับ ขยะมูลฝอย	ภายในเขต เทศบาลมีภาชนะ รองรับขยะมูลฝอย ชุมชนอย่าง เพียงพอ	กอง สาธารณสุขฯ
๕.	โครงการจ้างเหมา บริษัทหลักก็คลีน เอ็นเนอร์ยี จำกัด กำจัดขยะมูลฝอย ชุมชน	เพื่อกำจัดขยะมูล ฝอยชุมชนที่จัดเก็บ ภายในเขตเทศบาล ตำบลบ้านนา	จ้างเหมาบริษัทหลักก็ คลีน เอ็นเนอร์ยี จำกัด กำจัดขยะ มูลฝอยชุมชนตลอด ทั้งปี	๔๐๐,๐๐๐	๗๐๐,๐๐๐	๗๐๐,๐๐๐	๗๐๐,๐๐๐	๗๐๐,๐๐๐	ร้อยละ ๑๐๐ ของปริมาณที่ จัดเก็บได้รับการ กำจัดมูลฝอย อย่างถูกวิธี	ขยะมูลฝอยชุมชน ที่จัดเก็บ ได้กำจัด อย่างถูกวิธี ไม่มี ขยะตกค้าง	กอง สาธารณสุขฯ

ที่	โครงการ	วัตถุประสงค์	เป้าหมาย (ผลผลิตของโครงการ)	งบประมาณและที่ผ่านมา					ตัวชี้วัด (KPI)	ผลที่คาดว่าจะ ได้รับ	หน่วยงาน รับผิดชอบ หลัก
				๒๕๖๑ (บาท)	๒๕๖๒ (บาท)	๒๕๖๓ (บาท)	๒๕๖๔ (บาท)	๒๕๖๕ (บาท)			
๖.	โครงการกำจัดขยะ มูลฝอยสิ่งปฏิกูล และน้ำเสีย	เพื่อกำจัดขยะ มูลฝอย สิ่งปฏิกูล และน้ำเสีย	สามารถลดสิ่งปฏิกูล และป้องกันการเกิด น้ำเสียภายในเขต เทศบาลตำบล บ้านนา	-	๕๐,๐๐๐	๕๐,๐๐๐	๕๐,๐๐๐	๕๐,๐๐๐	ภายในเขต เทศบาลตำบล บ้านนามีความ สะอาด	สามารถลด ปริมาณขยะมูล ฝอย สิ่งปฏิกูล และน้ำเสีย	กอง สาธารณสุข
๗.	โครงการป้องกันและ ควบคุมโรค พิษสุนัขบ้า	เพื่อให้ประชาชน ปลอดภัยจาก โรคติดต่อและสัตว์ เลี้ยง	จัดซื้อวัคซีนป้องกัน โรคพิษสุนัขบ้า อย่างน้อยปีละ ๑ ครั้ง	๑๕,๐๐๐	๒๐,๐๐๐	๒๐,๐๐๐	๒๐,๐๐๐	๒๐,๐๐๐	ร้อยละ๑๐๐ ของสัตว์ภายใน เขตเทศบาล ไม่ เป็นโรคพิษสุนัข บ้า	ประชาชน ปลอดภัยจากโรค พิษสุนัขบ้า	กอง สาธารณสุข
๘.	โครงการสำรวจ ข้อมูลจำนวนสัตว์ และขึ้นทะเบียนสัตว์	เพื่อสำรวจข้อมูล จำนวนสัตว์ ปีละ ๒ ครั้ง และขึ้น ทะเบียนสัตว์	สุนัขและแมวที่อยู่ใน พื้นที่เทศบาลตำบล บ้านนาได้ขึ้นทะเบียน	๑,๕๐๐	๑,๕๐๐	๑,๕๐๐	๑,๕๐๐	๑,๕๐๐	สำรวจข้อมูล จำนวนสัตว์และ ขึ้นทะเบียนสัตว์	สามารถรู้จำนวน ประชากรสุนัข/ แมวทั้งที่มีเจ้าของ และไม่มีเจ้าของ	กอง สาธารณสุข

ที่	โครงการ	วัตถุประสงค์	เป้าหมาย (ผลผลิตของโครงการ)	งบประมาณและที่ผ่านมา					ตัวชี้วัด (KPI)	ผลที่คาดว่าจะ ได้รับ	หน่วยงาน รับผิดชอบ หลัก
				๒๕๖๑ (บาท)	๒๕๖๒ (บาท)	๒๕๖๓ (บาท)	๒๕๖๔ (บาท)	๒๕๖๕ (บาท)			
๙.	โครงการขับเคลื่อนโครงการสัตว์ปลอดโรค คนปลอดภัยจากโรคพิษสุนัขบ้า	เพื่อจัดซื้อวัคซีนป้องกันโรคพิษสุนัขบ้าให้กับสุนัขและแมวที่ได้รับการขึ้นทะเบียน	สุนัขและแมวกายในเขตเทศบาลที่ขึ้นทะเบียนได้รับการฉีดวัคซีนป้องกันโรคพิษสุนัขบ้า	๑๒,๐๐๐	๑๒,๐๐๐	๑๒,๐๐๐	๑๒,๐๐๐	๑๒,๐๐๐	สุนัขและแมวกายในเขตเทศบาลที่ขึ้นทะเบียนได้รับการฉีดวัคซีนป้องกันโรคพิษสุนัขบ้า	ประชาชนปลอดภัยจากโรคพิษสุนัขบ้า	กองสาธารณสุข
๑๐.	โครงการป้องกันและแก้ไขปัญหาโรคขาดสารไอโอดีนอย่างเข้มแข็งและยั่งยืน	เพื่อให้ประชาชนมีความรู้และเลือกบริโภคอาหารที่มีสารไอโอดีนลดการเกิดโรคขาดสารไอโอดีน	ประชาชนมีความรู้ในการเลือกบริโภคอาหารที่มีสารไอโอดีน	๒๐,๐๐๐	๒๐,๐๐๐	๒๐,๐๐๐	๒๐,๐๐๐	๒๐,๐๐๐	ประชาชนมีสุขภาพร่างกายที่แข็งแรง	ประชาชนมีสุขภาพร่างกายที่แข็งแรง	กองสาธารณสุข
๑๑.	โครงการทำหมันสุนัขและแมว	เพื่อทำหมันให้แก่อสุนัขและแมวที่มีเจ้าของและไม่มีเจ้าของ	สุนัขและแมวกายในเขตเทศบาลได้ทำหมันเพื่อลดจำนวนสุนัขและแมว	๕๐,๐๐๐	๕๐,๐๐๐	๕๐,๐๐๐	๕๐,๐๐๐	๕๐,๐๐๐	สุนัขและแมวได้รับการทำหมัน	สามารถลดอัตราการเพิ่มขึ้นของสุนัขและแมว	กองสาธารณสุข

ที่	โครงการ	วัตถุประสงค์	เป้าหมาย (ผลผลิตของโครงการ)	งบประมาณและที่ผ่านมา					ตัวชี้วัด (KPI)	ผลที่คาดว่าจะ ได้รับ	หน่วยงาน รับผิดชอบ หลัก
				๒๕๖๑ (บาท)	๒๕๖๒ (บาท)	๒๕๖๓ (บาท)	๒๕๖๔ (บาท)	๒๕๖๕ (บาท)			
๑๒.	โครงการส่งเสริม พัฒนาระดับ ตลาด ตามแนวทาง ขับเคลื่อนตลาด ประชารัฐ	เพื่อพัฒนาและ ยกระดับตลาดตาม แนวทางตลาด ประชารัฐ	ตลาดสดเทศบาล ตำบลบ้านนาได้รับการ พัฒนาและยกระดับ ตามแนวทางประชารัฐ	๕๐,๐๐๐	๕๐,๐๐๐	๕๐,๐๐๐	๕๐,๐๐๐	๕๐,๐๐๐	ตลาดสด เทศบาลตำบล บ้านนาได้รับ การยกระดับ	ตลาดสดเทศบาล ตำบลบ้านนาได้รับ การยกระดับตาม แนวทางประชารัฐ	กอง สาธารณสุขฯ
๑๓.	โครงการมหกรรม อาหารสะอาด	- เพื่อให้ผู้บริโภค บริโภคอาหารที่ สะอาดถูกหลัก อนามัย - เพื่อลดความเสี่ยง อันเนื่องมาจากการ บริโภคอาหารและ น้ำที่ไม่สะอาด	จัดโครงการมหกรรม อาหารสะอาด ปีละ ๑ ครั้ง	ทต. ๑๐๐,๐๐๐ อบจ. ๒๐๐,๐๐๐	ทต. ๑๐๐,๐๐๐ อบจ. ๒๐๐,๐๐๐	ทต. ๑๐๐,๐๐๐ อบจ. ๒๐๐,๐๐๐	ทต. ๑๐๐,๐๐๐ อบจ. ๒๐๐,๐๐๐	ทต. ๑๐๐,๐๐๐ อบจ. ๒๐๐,๐๐๐	ร้อยละ ๘๐ ของ ประชาชนในพื้นที่ได้บริโภค อาหารถูกหลัก อนามัยและมี รายได้เพิ่มขึ้น	ประชาชนได้ บริโภคอาหารที่ สะอาดและถูก หลักอนามัย	กอง สาธารณสุขฯ
รวม	๑๓ โครงการ			๖๘๘,๕๐๐	๑,๑๔๓,๕๐๐	๑,๐๔๓,๕๐๐	๑,๑๔๓,๕๐๐	๑,๐๔๓,๕๐๐			

## ๒.๒ แผนงานเคหะและชุมชน

ที่	โครงการ	วัตถุประสงค์	เป้าหมาย (ผลผลิตของโครงการ)	งบประมาณและที่ผ่านมา					ตัวชี้วัด (KPI)	ผลที่คาดว่าจะ ได้รับ	หน่วยงาน รับผิดชอบ หลัก
				๒๕๖๑ (บาท)	๒๕๖๒ (บาท)	๒๕๖๓ (บาท)	๒๕๖๔ (บาท)	๒๕๖๕ (บาท)			
๑.	จัดซื้อภาชนะรองรับ ขยะมูลฝอย	- เพื่อให้ทุกชุมชน มีภาชนะรองรับ ขยะมูลฝอยอย่าง เพียงพอ - เพื่อให้เกิดความ สะอาดเรียบร้อย ไม่มีการทิ้งขยะ ในที่หรือทาง สาธารณะ	จัดซื้อภาชนะรองรับ ขยะมูลฝอย ปีละ ๘๐ ใบ	๑๐๐,๐๐๐ เทศบาล		๑๐๐,๐๐๐ เทศบาล		๑๐๐,๐๐๐ เทศบาล	ร้อยละ ๑๐๐ ของชุมชนมี ภาชนะรองรับ ขยะมูลฝอยใช้	ทุกชุมชนมีภาชนะ รองรับขยะมูลฝอย ที่เพียงพอ	กอง สาธารณสุข
๒.	โครงการจ้างเหมา บริษัท ลัคกี้ คลีน เอ็นเนอร์ยี จำกัด	เพื่อแก้ไขปัญหาใน เรื่องสถานที่ ทิ้งขยะ	จ้างเหมากำจัดขยะมูล ฝอยชุมชนตลอดทั้งปี	๔๐๐,๐๐๐ เทศบาล	๔๐๐,๐๐๐ เทศบาล	๔๐๐,๐๐๐ เทศบาล	๔๐๐,๐๐๐ เทศบาล	๔๐๐,๐๐๐ เทศบาล	ร้อยละ ๑๐๐ เทศบาล สามารถมีที่ สำหรับกำจัด ขยะ	เทศบาลสามารถ แก้ไขปัญหาในเรื่อง สถานที่ทิ้งขยะได้	กอง สาธารณสุข
๓.	โครงการก่อสร้าง บ่อดักไขมัน	เพื่อแก้ไขปัญหา น้ำเน่าเสียอันเกิดจาก คราบไขมันต่างๆ	ก่อสร้างบ่อดักไขมัน จำนวน ๑ จุด	๔๐๐,๐๐๐ เทศบาล					ร้อยละ ๘๐ เทศบาล สามารถกำจัด น้ำเสียได้	ได้บำบัดน้ำเสีย จากครัวเรือนก่อน จะปล่อยลงคลอง ทำให้น้ำในลำ คลองมีความ สะอาดมากขึ้น	กอง สาธารณสุข
รวม	๓ โครงการ			๙๐๐,๐๐๐	๔๐๐,๐๐๐	๕๐๐,๐๐๐	๔๐๐,๐๐๐	๕๐๐,๐๐๐			

## ๒.๓ แผนงานการพาณิชย์

ที่	โครงการ	วัตถุประสงค์	เป้าหมาย (ผลผลิตของโครงการ)	งบประมาณและที่ผ่านมา					ตัวชี้วัด (KPI)	ผลที่คาดว่าจะ ได้รับ	หน่วยงาน รับผิดชอบ หลัก
				๒๕๖๑ (บาท)	๒๕๖๒ (บาท)	๒๕๖๓ (บาท)	๒๕๖๔ (บาท)	๒๕๖๕ (บาท)			
๑.	โครงการตรวจสอบ และวิเคราะห์ คุณภาพน้ำประปา	เพื่อตรวจสอบ คุณสมบัติและ มาตรฐานของ น้ำประปา	จ้างเหมาวิเคราะห์ คุณภาพน้ำประปา ปี/ครั้ง	๑๐,๐๐๐ เทศบาล	๑๐,๐๐๐ เทศบาล	๑๐,๐๐๐ เทศบาล	๑๐,๐๐๐ เทศบาล	๑๐,๐๐๐ เทศบาล	ร้อยละ ๑๐๐ เทศบาลได้รู้ คุณภาพน้ำ ประปา	ทำให้รู้ถึงคุณภาพ มาตรฐานของ น้ำประปา	กองประปา
รวม	๑ โครงการ			๑๐,๐๐๐	๑๐,๐๐๐	๑๐,๐๐๐	๑๐,๐๐๐	๑๐,๐๐๐			

ก. ยุทธศาสตร์จังหวัดที่ ๔ การพัฒนาสังคมปลอดภัย คุณภาพชีวิตที่ดี และมีศักยภาพในการแข่งขัน

ข. ยุทธศาสตร์การพัฒนาของ อปท. ในเขตจังหวัดที่ ๕ ส่งเสริม พัฒนาคุณภาพชีวิต

๓. ยุทธศาสตร์การพัฒนาด้านเศรษฐกิจและเสริมสร้างความเข้มแข็งของชุมชน

๓.๑ แผนงานสังคมสงเคราะห์

ที่	โครงการ	วัตถุประสงค์	เป้าหมาย (ผลผลิตของโครงการ)	งบประมาณและที่ผ่านมา					ตัวชี้วัด (KPI)	ผลที่คาดว่าจะ ได้รับ	หน่วยงาน รับผิดชอบ หลัก
				๒๕๖๑ (บาท)	๒๕๖๒ (บาท)	๒๕๖๓ (บาท)	๒๕๖๔ (บาท)	๒๕๖๕ (บาท)			
๑.	โครงการฝึกอาชีพตามหลักปรัชญาเศรษฐกิจพอเพียงให้แก่กลุ่มพัฒนาสตรี	เพื่อจัดฝึกอบรมอาชีพให้กลุ่มสตรีเทศบาลฯ เพื่อเป็นการสร้างงานสร้างอาชีพให้แก่ประชาชน	จัดฝึกอบรมอาชีพให้แก่กลุ่มสตรีเทศบาลฯ ปีละ ๑ ครั้ง	๒๐,๐๐๐ เทศบาล	๒๐,๐๐๐ เทศบาล	๒๐,๐๐๐ เทศบาล	๒๐,๐๐๐ เทศบาล	๒๐,๐๐๐ เทศบาล	ร้อยละ ๑๐๐ ของผู้เข้าร่วมโครงการมีความรู้ประกอบอาชีพสร้างรายได้ให้กับตนเอง	กลุ่มสตรีนำความรู้ที่ได้รับไปใช้ในการประกอบอาชีพและสร้างรายได้ให้กับตนเอง	สำนักปลัด
๒.	โครงการฝึกอบรมอาชีพตามหลักปรัชญาเศรษฐกิจพอเพียงให้แก่กลุ่มผู้สูงอายุ	เพื่อจัดฝึกอบรมอาชีพให้กลุ่มผู้สูงอายุเทศบาลฯ เพื่อเป็นการสร้างงานสร้างอาชีพให้แก่ผู้สูงอายุ	จัดฝึกอบรมอาชีพให้แก่กลุ่มผู้สูงอายุเทศบาลฯ ปีละ ๑ ครั้ง	๒๐,๐๐๐ เทศบาล	๒๐,๐๐๐ เทศบาล	๒๐,๐๐๐ เทศบาล	๒๐,๐๐๐ เทศบาล	๒๐,๐๐๐ เทศบาล	ร้อยละ ๑๐๐ ของผู้เข้าร่วมโครงการมีความรู้ประกอบอาชีพสร้างรายได้ให้กับตนเอง	ผู้สูงอายุนำความรู้ที่ได้รับไปใช้ในการประกอบอาชีพและสร้างรายได้ให้กับตนเอง	สำนักปลัด
๓.	โครงการฝึกอาชีพตามหลักปรัชญาเศรษฐกิจพอเพียงให้แก่คนพิการและผู้ด้อยโอกาส	เพื่อพัฒนาอาชีพและสามารถนำไปประกอบอาชีพมีรายได้สามารถเลี้ยงตนเองได้	จัดฝึกอบรมให้คนพิการและผู้ด้อยโอกาสปีละ ๑ ครั้ง	๒๐,๐๐๐ เทศบาล	๒๐,๐๐๐ เทศบาล	๒๐,๐๐๐ เทศบาล	๒๐,๐๐๐ เทศบาล	๒๐,๐๐๐ เทศบาล	ร้อยละ ๘๐ ของผู้เข้าร่วมโครงการมีอาชีพเลี้ยงตนเองและครอบครัว	ผู้เข้ารับการฝึกอบรมนำความรู้ที่ได้ไปประกอบอาชีพมีรายได้สามารถเลี้ยงตนเองและครอบครัว	สำนักปลัด



ที่	โครงการ	วัตถุประสงค์	เป้าหมาย (ผลผลิตของโครงการ)	งบประมาณและที่ผ่านมา					ตัวชี้วัด (KPI)	ผลที่คาดว่าจะ ได้รับ	หน่วยงาน รับผิดชอบ หลัก
				๒๕๖๑ (บาท)	๒๕๖๒ (บาท)	๒๕๖๓ (บาท)	๒๕๖๔ (บาท)	๒๕๖๕ (บาท)			
๔.	โครงการฝึกอาชีพตามหลักปรัชญาเศรษฐกิจพอเพียงให้แก่เด็กและเยาวชน	เพื่อพัฒนาอาชีพและสามารถนำไปประกอบอาชีพมีรายได้สามารถเลี้ยงตนเองได้	จัดฝึกอบรมให้ความรู้แก่เด็กและเยาวชนปีละ ๑ ครั้ง	๒๐,๐๐๐ เทศบาล	๒๐,๐๐๐ เทศบาล	๒๐,๐๐๐ เทศบาล	๒๐,๐๐๐ เทศบาล	๒๐,๐๐๐ เทศบาล	ร้อยละ ๑๐๐ ของผู้เข้าร่วมโครงการมีความรู้ประกอบอาชีพ สร้างรายได้ให้กับตนเอง	ผู้เข้ารับการฝึกอบรมนำความรู้ที่ได้ไปประกอบอาชีพมีรายได้สามารถเลี้ยงตนเองและครอบครัว	สำนักปลัด
๕.	โครงการส่งเสริมหมู่บ้านเศรษฐกิจพอเพียงและยั่งยืน	เพื่อเป็นการส่งเสริมด้านการเกษตรตามแบบเศรษฐกิจพอเพียง	ประชาชนในพื้นที่เทศบาลตำบลบ้านนา	๓๐,๐๐๐ เทศบาล	๓๐,๐๐๐ เทศบาล	๓๐,๐๐๐ เทศบาล	๓๐,๐๐๐ เทศบาล	๓๐,๐๐๐ เทศบาล	ร้อยละ ๘๐ ของผู้เข้าร่วมโครงการมีความพึงพอใจ	ประชาชนได้ตระหนักถึงการใช้ชีวิตแบบพอเพียง	สำนักปลัด
๖.	โครงการสุขภาพพึ่งตนเองตามแนวเศรษฐกิจพอเพียงตามหลักการแพทย์วิถีธรรม	เพื่อปรับพฤติกรรมเพื่อสุขภาพที่ดีตามหลักการแพทย์วิถีธรรม	จัดฝึกอบรมให้ความรู้แก่ผู้สูงอายุ กลุ่มสตรีและประชาชนทั่วไป	๒๐,๐๐๐ เทศบาล	๒๐,๐๐๐ เทศบาล	๒๐,๐๐๐ เทศบาล	๒๐,๐๐๐ เทศบาล	๒๐,๐๐๐ เทศบาล	ร้อยละ ๘๐ ของผู้เข้าร่วมโครงการเรียนรู้วิธีปฏิบัติเพื่อป้องกันการโรคควบคุมโรคตามหลักการแพทย์วิถีธรรม	ผู้เข้ารับการฝึกอบรมนำความรู้ที่ได้ไปดูแลสุขภาพทำให้มีคุณภาพชีวิตที่ดีขึ้น	สำนักปลัด

ที่	โครงการ	วัตถุประสงค์	เป้าหมาย (ผลผลิตของโครงการ)	งบประมาณและที่ผ่านมา					ตัวชี้วัด (KPI)	ผลที่คาดว่าจะ ได้รับ	หน่วยงาน รับผิดชอบ หลัก
				๒๕๖๑ (บาท)	๒๕๖๒ (บาท)	๒๕๖๓ (บาท)	๒๕๖๔ (บาท)	๒๕๖๕ (บาท)			
๗.	โครงการพัฒนาศักยภาพกลุ่มสตรี	เพื่อให้ความรู้/พัฒนาทักษะและศักยภาพในการดำเนินงานให้กับกลุ่มสตรี	จัดฝึกอบรมให้ความรู้และทัศนศึกษาดูงานจำนวน ๑ ครั้ง	๕๐,๐๐๐ เทศบาล	๕๐,๐๐๐ เทศบาล	๕๐,๐๐๐ เทศบาล	๕๐,๐๐๐ เทศบาล	๕๐,๐๐๐ เทศบาล	ร้อยละ ๑๐๐ ของสตรีที่เข้ารับการฝึกอบรมมีความรู้และทักษะในการปฏิบัติงาน	กลุ่มสตรี มีความรู้และทักษะในการปฏิบัติงาน	สำนักปลัด
๘.	อุดหนุนชุมชนบ้านเหนือตามโครงการชุมชนต้นแบบการทำน้ำหมักในชุมชน	เพื่อส่งเสริมให้เกษตรกรและชาวบ้านหันมาใช้ปุ๋ยหมักชีวภาพจากเศษพืชและผัก	ประชาชนในพื้นที่ชุมชนบ้านเหนือ/และชุมชนใกล้เคียง	๓๐,๐๐๐ เทศบาล					ร้อยละ ๘๐ ของผู้เข้าร่วมโครงการมีความรู้ในการทำน้ำหมักชีวภาพ	เกิดการส่งเสริมให้เกษตรกรและชาวบ้านหันมาใช้ปุ๋ยหมักชีวภาพจากเศษพืชและผัก	สำนักปลัด
รวม	๘ โครงการ			๒๑๐,๐๐๐	๑๘๐,๐๐๐	๑๘๐,๐๐๐	๑๘๐,๐๐๐	๑๘๐,๐๐๐			

## ๓.๒ แผนงานสาธารณสุข

ที่	โครงการ	วัตถุประสงค์	เป้าหมาย (ผลผลิตของโครงการ)	งบประมาณและที่ผ่านมา					ตัวชี้วัด (KPI)	ผลที่คาดว่าจะ ได้รับ	หน่วยงาน รับผิดชอบ หลัก
				๒๕๖๑ (บาท)	๒๕๖๒ (บาท)	๒๕๖๓ (บาท)	๒๕๖๔ (บาท)	๒๕๖๕ (บาท)			
๑.	โครงการมหกรรม เทศบาลอาหาร สะอาด	- เพื่อให้ผู้บริโภค บริโภคอาหารที่ สะอาดถูกหลัก อนามัย - ส่งเสริมให้ ประชาชนมีรายได้ จากการขายอาหาร	จัดโครงการมหกรรม อาหารสะอาด ปีละ๑ ครั้ง	๒๐๐,๐๐๐ เทศบาล อบจ.	๒๐๐,๐๐๐ เทศบาล อบจ.	๒๐๐,๐๐๐ เทศบาล อบจ.	๒๐๐,๐๐๐ เทศบาล อบจ.	๒๐๐,๐๐๐ เทศบาล อบจ.	ร้อยละ ๘๐ ของ ประชาชนใน พื้นที่ได้บริโภค อาหารถูกหลัก อนามัยและมี รายได้เพิ่มขึ้น	ประชาชนมีรายได้ เสริม จากการจัดงาน ประชาชนได้ บริโภคอาหาร ที่สะอาดและ ถูกหลักอนามัย	กอง สาธารณสุขฯ
๒.	โครงการบริโภค ผักปลอดสารพิษชีวิต ปลอดภัย	ให้ความรู้แก่ ประชาชนในการ ปลูกและบริโภค พืชผัก สมุนไพร ที่ ปลอดภัยต่อ สุขภาพ	ประชาชน/ผู้สูงอายุ ทั้ง ๔ ชุมชน จำนวน ๘๐ คน	๔๐,๐๐๐ เทศบาล					ร้อยละ ๘๐ ของผู้เข้าร่วม โครงการได้ บริโภคผักที่ ปลอดสารพิษมี สุขภาพดี และ ใช้ประโยชน์ได้ อย่างถูกต้อง	ประชาชนมีความรู้ ในการปลูก แปรรูปพืชผัก สมุนไพร ปลอดภัย สารพิษและใช้ ประโยชน์ได้อย่าง ถูกต้อง	กอง สาธารณสุขฯ
รวม	๒ โครงการ			๒๔๐,๐๐๐	๒๐๐,๐๐๐	๒๐๐,๐๐๐	๒๐๐,๐๐๐	๒๐๐,๐๐๐			

ก. ยุทธศาสตร์จังหวัดที่ ๔ การพัฒนาสังคมปลอดภัย คุณภาพชีวิตที่ดี และมีศักยภาพในการแข่งขัน

ข. ยุทธศาสตร์การพัฒนาของ อปท. ในเขตจังหวัดที่ ๕ ส่งเสริม พัฒนาคุณภาพชีวิต

๔. ยุทธศาสตร์การพัฒนาระบบบริการสาธารณสุข คุณภาพชีวิต

๔.๑ แผนงานบริหารทั่วไป

ที่	โครงการ	วัตถุประสงค์	เป้าหมาย (ผลผลิตของโครงการ)	งบประมาณและที่ผ่านมา					ตัวชี้วัด (KPI)	ผลที่คาดว่าจะ ได้รับ	หน่วยงาน รับผิดชอบ หลัก
				๒๕๖๑ (บาท)	๒๕๖๒ (บาท)	๒๕๖๓ (บาท)	๒๕๖๔ (บาท)	๒๕๖๕ (บาท)			
๑.	โครงการเทศบาล เคลื่อนที่พบ ประชาชน	เพื่อสร้างความ สัมพันธ์อันดี ระหว่างเทศบาล และประชาชนเพื่อ รับทราบถึงปัญหา และความ เดือดร้อนความ ต้องการของ ประชาชน	ดำเนินการเทศบาล เคลื่อนที่ปีละ ๑ ครั้ง	๒๐,๐๐๐ เทศบาล	๒๐,๐๐๐ เทศบาล	๒๐,๐๐๐ เทศบาล	๒๐,๐๐๐ เทศบาล	๒๐,๐๐๐ เทศบาล	ร้อยละ ๘๐ ของ ประชาชนใน พื้นที่ได้รับ ประโยชน์	ประชาชนสามารถ มาใช้บริการของ เทศบาลได้สะดวก	สำนักปลัด
รวม	๑ โครงการ			๒๐,๐๐๐	๒๐,๐๐๐	๒๐,๐๐๐	๒๐,๐๐๐	๒๐,๐๐๐			

## ๔.๒ แผนงานการศึกษา

ที่	โครงการ	วัตถุประสงค์	เป้าหมาย (ผลผลิตของโครงการ)	งบประมาณและที่ผ่านมา					ตัวชี้วัด (KPI)	ผลที่คาดว่าจะ ได้รับ	หน่วยงาน รับผิดชอบ หลัก
				๒๕๖๑ (บาท)	๒๕๖๒ (บาท)	๒๕๖๓ (บาท)	๒๕๖๔ (บาท)	๒๕๖๕ (บาท)			
๑.	โครงการให้ความรู้เกี่ยวกับยาเสพติดแก่เด็กก่อนวัยเรียน	เพื่อให้เด็กรู้ถึงพิษภัยของยาเสพติดตั้งแต่ก่อนวัยเรียน	จัดกิจกรรมให้ความรู้แก่เด็กนักเรียนโรงเรียนอนุบาลเทศบาล	๑๕,๐๐๐ เทศบาล	๑๕,๐๐๐ เทศบาล	๑๕,๐๐๐ เทศบาล	๑๕,๐๐๐ เทศบาล	๑๕,๐๐๐ เทศบาล	ร้อยละ ๑๐๐ ของเด็กก่อนวัยเรียนได้รู้ถึงพิษภัยของยาเสพติด	ทำให้เด็กรู้ถึงพิษภัยของยาเสพติด	กอง สาธารณสุข
รวม	๑ โครงการ			๑๕,๐๐๐	๑๕,๐๐๐	๑๕,๐๐๐	๑๕,๐๐๐	๑๕,๐๐๐			

## ๔.๓ แผนงานสาธารณสุข

ที่	โครงการ	วัตถุประสงค์	เป้าหมาย (ผลผลิตของโครงการ)	งบประมาณและที่ผ่านมา					ตัวชี้วัด (KPI)	ผลที่คาดว่าจะ ได้รับ	หน่วยงาน รับผิดชอบ หลัก
				๒๕๖๑ (บาท)	๒๕๖๒ (บาท)	๒๕๖๓ (บาท)	๒๕๖๔ (บาท)	๒๕๖๕ (บาท)			
๑.	โครงการควบคุมโรค พิษสุนัขบ้า	เพื่อให้มีการ ควบคุมและ ฉีดวัคซีนเพื่อ ป้องกันโรค	สุนัขทุกตัวได้รับการ ฉีดวัคซีนป้องกันโรค พิษสุนัขบ้า ในเขต ชุมชนทั้ง ๔ ชุมชน	๑๕,๐๐๐ เทศบาล	๑๕,๐๐๐ เทศบาล	๑๕,๐๐๐ เทศบาล	๑๕,๐๐๐ เทศบาล	๑๕,๐๐๐ เทศบาล	ร้อยละ ๑๐๐ ของสุนัขและ แมวได้รับการ ฉีดวัคซีนป้องกัน โรคพิษสุนัขบ้า	ไม่มีโรคพิษสุนัข บ้าเกิดขึ้นใน ชุมชนและผู้เลี้ยง สามารถดูแลสุนัข และแมวได้อย่าง ถูกวิธี	กอง สาธารณสุขฯ
๒.	โครงการเสริมสร้าง ภูมิคุ้มกันยาเสพติด ให้แก่เยาวชน	เพื่อสร้างภูมิ คุ้มกันยาเสพติด ให้กับเยาวชนทั้ง ทางด้านร่างกาย จิตใจ	จัดอบรมจำนวน ๑ ครั้ง/กลุ่มเป้าหมาย ประมาณ ๑๐ คน	๑๐,๐๐๐ เทศบาล	๑๐,๐๐๐ เทศบาล	๑๐,๐๐๐ เทศบาล	๑๐,๐๐๐ เทศบาล	๑๐,๐๐๐ เทศบาล	ร้อยละ ๑๐๐ ของผู้เข้าร่วม โครงการได้รับ ความรู้และไม่ ข้องเกี่ยวกับยา เสพติด	ทำให้เยาวชน สามารถเลิกเสพยา เสพติดได้	กอง สาธารณสุขฯ
๓.	โครงการทำหมัน สุนัขและแมว	เพื่อทำหมันให้แก่ สุนัขและแมวที่มี เจ้าของและไม่มี เจ้าของ	สุนัขและแมวภายใน เขตเทศบาลได้ทำหมัน เพื่อลดจำนวนสุนัข และแมว	๕๐,๐๐๐	๕๐,๐๐๐	๕๐,๐๐๐	๕๐,๐๐๐	๕๐,๐๐๐	สุนัขและแมว ได้รับการทำ หมัน	สามารถลดอัตรา การเพิ่มขึ้นของ สุนัขและแมว	กอง สาธารณสุขฯ
๔.	โครงการป้องกัน และควบคุมโรคพิษ สุนัขบ้า	เพื่อให้ประชาชน ปลอดภัยจาก โรคติดต่อและสัตว์ เลี้ยง	จัดฉีดวัคซีนป้องกัน โรคพิษสุนัขบ้า อย่างน้อยปีละ ๑ ครั้ง	๑๕,๐๐๐	๒๐,๐๐๐	๒๐,๐๐๐	๒๐,๐๐๐	๒๐,๐๐๐	ร้อยละ ๑๐๐ ของสัตว์ภายใน เขตเทศบาล ไม่เป็นโรคพิษ สุนัขบ้า	ประชาชน ปลอดภัยจากโรค พิษสุนัขบ้า	กอง สาธารณสุขฯ

ที่	โครงการ	วัตถุประสงค์	เป้าหมาย (ผลผลิตของโครงการ)	งบประมาณและที่ผ่านมา					ตัวชี้วัด (KPI)	ผลที่คาดว่าจะ ได้รับ	หน่วยงาน รับผิดชอบ หลัก
				๒๕๖๑ (บาท)	๒๕๖๒ (บาท)	๒๕๖๓ (บาท)	๒๕๖๔ (บาท)	๒๕๖๕ (บาท)			
๕.	อุดหนุนอาสาสมัคร สาธารณสุข เพื่อ ดำเนินการโครงการ สนับสนุนการบริการ สาธารณสุข	เพื่อให้การ ดำเนินงาน สาธารณสุขมูลฐาน ของอาสาสมัคร สาธารณสุขเป็นไป อย่างมี ประสิทธิภาพ	สนับสนุนงบประมาณ จำนวน ๔ ชุมชนๆ ละ ๗,๕๐๐ บาท	๓๐,๐๐๐ เทศบาล	๓๐,๐๐๐ เทศบาล	๓๐,๐๐๐ เทศบาล	๓๐,๐๐๐ เทศบาล	๓๐,๐๐๐ เทศบาล	ร้อยละ ๑๐๐ ของชุมชนได้รับ การสนับสนุน งบประมาณ	ประชาชนได้รับการ ดูแลมีส่วนร่วมใน การสร้างเสริม สุขภาพในการ ป้องกันควบคุมโรค ครอบคลุมและมี ประสิทธิภาพตรง ตามความต้องการ ของประชาชน	กอง สาธารณสุข
๖.	อุดหนุนชุมชน ตลาดบนตาม โครงการอุดหนุน สำหรับการ ดำเนินงานตาม แนวทางโครงการ พระราชดำริ ด้านสาธารณสุข	เพื่อขับเคลื่อน โครงการตาม แนวทาง พระราชดำริให้ บรรลุตาม วัตถุประสงค์	อุดหนุนชุมชนตลาด บนตามโครงการ - โครงการหมอ หมู่บ้านการใช้สมุนไพร - โครงการอบรม หมู่บ้านการปฐม พยาบาลเบื้องต้น - โครงการป้องกันโรค ขาดสารไอโอดีน	๖,๖๐๐	๖,๖๐๐	-	-	-	ร้อยละ ๑๐๐ ของชุมชนได้รับ การสนับสนุน งบประมาณ	ประชาชน ได้รับ การพัฒนาคุณภาพ ชีวิตจากการ ดำเนินงานตาม แนวทางโครงการ พระราชดำริด้าน สาธารณสุข	ชุมชน ตลาดบน

ที่	โครงการ	วัตถุประสงค์	เป้าหมาย (ผลผลิตของโครงการ)	งบประมาณและที่ผ่านมา					ตัวชี้วัด (KPI)	ผลที่คาดว่าจะ ได้รับ	หน่วยงาน รับผิดชอบ หลัก
				๒๕๖๑ (บาท)	๒๕๖๒ (บาท)	๒๕๖๓ (บาท)	๒๕๖๔ (บาท)	๒๕๖๕ (บาท)			
๗.	อุดหนุนชุมชน บ้านน้ำเกลี้ยงตาม โครงการอุดหนุน สำหรับการ ดำเนินงานตาม แนวทางโครงการ พระราชดำริด้าน สาธารณสุข	เพื่อขับเคลื่อน โครงการตาม แนวทาง พระราชดำริให้ บรรลุตาม วัตถุประสงค์	อุดหนุนชุมชน บ้านน้ำเกลี้ยงตาม โครงการ - โครงการหมอ หมู่บ้านด้านแพทย์ แผนไทย - โครงการส่งเสริม โภชนาการในกลุ่ม ผู้สูงอายุ - โครงการป้องกันโรค ขาดสารไอโอดีน	๖,๐๐๐	๖,๐๐๐				ร้อยละ ๑๐๐ ของชุมชนได้รับ การสนับสนุน งบประมาณ	ประชาชน ได้รับ การพัฒนาคุณภาพ ชีวิตจากการ ดำเนินงานตาม แนวทางโครงการ พระราชดำริด้าน สาธารณสุข	ชุมชน บ้าน น้ำเกลี้ยง
๘.	อุดหนุนชุมชน บ้านเหนือตาม โครงการอุดหนุน สำหรับการ ดำเนินงานตาม แนวทางโครงการ พระราชดำริด้าน สาธารณสุข	เพื่อขับเคลื่อน โครงการตาม แนวทาง พระราชดำริให้ บรรลุตาม วัตถุประสงค์	อุดหนุนชุมชน บ้านเหนือตาม โครงการ - โครงการสร้างเสริม สุขภาพผู้สูงอายุ - โครงการหมอหมู่บ้าน ด้านแพทย์แผนไทย - โครงการป้องกันโรค ขาดสารไอโอดีน	๗,๕๐๐	๗,๕๐๐	-	-		ร้อยละ ๑๐๐ ของชุมชนได้รับ การสนับสนุน งบประมาณ	ประชาชน ได้รับ การพัฒนาคุณภาพ ชีวิตจากการ ดำเนินงานตาม แนวทางโครงการ พระราชดำริด้าน สาธารณสุข	ชุมชน บ้านเหนือ



ที่	โครงการ	วัตถุประสงค์	เป้าหมาย (ผลผลิตของโครงการ)	งบประมาณและที่ผ่านมา					ตัวชี้วัด (KPI)	ผลที่คาดว่าจะ ได้รับ	หน่วยงาน รับผิดชอบ หลัก
				๒๕๖๑ (บาท)	๒๕๖๒ (บาท)	๒๕๖๓ (บาท)	๒๕๖๔ (บาท)	๒๕๖๕ (บาท)			
๙.	อุดหนุนชุมชน ตลาดล่างตาม โครงการอุดหนุน สำหรับการ ดำเนินการตาม แนวทางโครงการ พระราชดำริด้าน สาธารณสุข	เพื่อขับเคลื่อน โครงการตาม แนวทาง พระราชดำริให้ บรรลุตาม วัตถุประสงค์	อุดหนุนชุมชน ตลาดล่างตามโครงการ - โครงการล้อมรั้วให้ ครอบครัวล้อมรั้ว ป้องกันยาเสพติด - โครงการกินอาหารให้ เป็นยาเพื่อสุขภาพที่ดี - โครงการป้องกันโรค ขาดสารไอโอดีน	๗,๕๐๐	๗,๕๐๐				ร้อยละ ๑๐๐ ของชุมชนได้รับ การสนับสนุน งบประมาณ	ประชาชน ได้รับ การพัฒนาคุณภาพ ชีวิตจากการ ดำเนินงานตาม แนวทางโครงการ พระราชดำริด้าน สาธารณสุข	ชุมชน ตลาดล่าง
๑๐.	โครงการป้องกันและ แก้ไขปัญหาโรคขาด สารไอโอดีนอย่าง เข้มแข็งและยั่งยืน	เพื่อให้ประชาชนมี ความรู้และเลือก บริโภคอาหารที่มี สารไอโอดีนลดการ เกิดโรคขาดสาร ไอโอดีน	ประชาชนมีความรู้ ในการเลือกบริโภค อาหารที่มีสารไอโอดีน	๒๐,๐๐๐	๒๐,๐๐๐	๒๐,๐๐๐	๒๐,๐๐๐	๒๐,๐๐๐	ประชาชน มีสุขภาพ ร่างกายที่ แข็งแรง	ประชาชน มีสุขภาพร่างกายที่ แข็งแรง	กอง สาธารณสุขฯ
๑๑.	โครงการหน้าบ้าน หน้ามอง	เพื่อส่งเสริมการ รักษาความสะอาด ภายในชุมชนและ เพื่อเป็นขวัญและ กำลังใจแก่ชุมชน ที่รักษาสิ่งแวดล้อม	จัดกิจกรรมรณรงค์ รักษาความสะอาด ในชุมชน	๕๐,๐๐๐ เทศบาล	๕๐,๐๐๐ เทศบาล	๕๐,๐๐๐ เทศบาล	๕๐,๐๐๐ เทศบาล	๕๐,๐๐๐ เทศบาล	ร้อยละ ๘๐ ประชาชนที่ ร่วมกันรักษา ความสะอาด และรักษา สิ่งแวดล้อม	พื้นที่เทศบาล ตำบลบ้านนามี สภาพแวดล้อมที่ดี	กอง สาธารณสุข ฯ

ที่	โครงการ	วัตถุประสงค์	เป้าหมาย (ผลผลิตของโครงการ)	งบประมาณและที่ผ่านมา					ตัวชี้วัด (KPI)	ผลที่คาดว่าจะ ได้รับ	หน่วยงาน รับผิดชอบ หลัก
				๒๕๖๑ (บาท)	๒๕๖๒ (บาท)	๒๕๖๓ (บาท)	๒๕๖๔ (บาท)	๒๕๖๕ (บาท)			
๑๓.	อุดหนุนชุมชน ตามโครงการ อุดหนุนสำหรับบริการ ดำเนินงานตาม แนวทางโครงการ พระราชดำริด้าน สาธารณสุข	เพื่อขับเคลื่อน โครงการตาม แนวทาง พระราชดำริ ให้บรรลุตาม วัตถุประสงค์	อุดหนุน - ชุมชนตลาดล่าง - ชุมชนตลาดบน - ชุมชนบ้านเหนือ - ชุมชนบ้านน้ำเกลือ เพื่อดำเนินโครงการ - โครงการตาม แนวทางพระราชดำริ สุขาภิบาลอาหาร สะอาดปลอดภัย เพื่อสุขภาพที่ดีใน ชุมชน - โครงการป้องกันโรค ขาดสารไอโอดีน - โครงการหมอ หมู่บ้านในพระราช ประสงค์ - โครงการสืบสาน พระราชปณิธาน สมเด็จพระย่า ท่านภัย มะเร็งเต้านม			๑๙,๔๕๐ (เทศบาล)			ร้อยละ ๑๐๐ ของชุมชนได้รับ การสนับสนุน งบประมาณ	ประชาชน ได้รับ การพัฒนาคุณภาพ ชีวิตจากการ ดำเนินงานตาม แนวทางโครงการ พระราชดำริด้าน สาธารณสุข	ชุมชน ตลาดล่าง
รวม	๑๒ โครงการ			๒๗๐,๐๐๐	๒๗๐,๐๐๐	๒๗๐,๐๐๐	๑๙๐,๐๐๐	๑๙๐,๐๐๐			

ก. ยุทธศาสตร์จังหวัดที่ ๕ การพัฒนาสังคมปลอดภัย คุณภาพชีวิตที่ดี และมีศักยภาพในการแข่งขัน

ข. ยุทธศาสตร์การพัฒนาของ อปท. ในเขตจังหวัดที่ ๑ การสร้างความมั่นคงของชาติ

ยุทธศาสตร์การพัฒนาของ อปท. ในเขตจังหวัดที่ ๔ ส่งเสริม อนุรักษ์ ศาสนา ศิลปะ วัฒนธรรม จารีตประเพณี และภูมิปัญญาท้องถิ่น

๕. ยุทธศาสตร์การพัฒนาส่งเสริมคุณภาพชีวิตและการพัฒนาส่งเสริมการมีส่วนร่วม

๕.๑ แผนงานบริหารทั่วไป

ที่	โครงการ	วัตถุประสงค์	เป้าหมาย (ผลผลิตของโครงการ)	งบประมาณและที่ผ่านมา					ตัวชี้วัด (KPI)	ผลที่คาดว่าจะได้รับ	หน่วยงาน รับผิดชอบ หลัก
				๒๕๖๑ (บาท)	๒๕๖๒ (บาท)	๒๕๖๓ (บาท)	๒๕๖๔ (บาท)	๒๕๖๕ (บาท)			
๑.	โครงการจัดทำวารสารสื่อประชาสัมพันธ์ของเทศบาลตำบลบ้านนา	เพื่อเป็นการประชาสัมพันธ์องค์กรให้เป็นที่รู้จักของประชาชน	จัดทำวารสาร ปฏิทิน แผ่นพับ ฯลฯ เพื่อเป็นการประชาสัมพันธ์ผลการปฏิบัติงานของเทศบาล	๑๐๐,๐๐๐ เทศบาล	๑๐๐,๐๐๐ เทศบาล	๑๐๐,๐๐๐ เทศบาล	๑๐๐,๐๐๐ เทศบาล	๑๐๐,๐๐๐ เทศบาล	ร้อยละ ๘๐ ประชาชนในพื้นที่ที่ได้รับทราบผลการปฏิบัติงานของเทศบาล	ประชาชนรับทราบผลการปฏิบัติงานของเทศบาล	สำนักปลัด
๒.	โครงการบูรณาการจัดทำแผนชุมชนและแผนพัฒนาท้องถิ่น	เพื่อส่งเสริมการมีส่วนร่วมในการจัดทำแผนพัฒนาเทศบาลท้องถิ่นของประชาชนในเขตเทศบาลตำบลบ้านนา	จัดเวทีประชาคม ปีละ ๑ ครั้ง	๒๐,๐๐๐ เทศบาล	๒๐,๐๐๐ เทศบาล	๒๐,๐๐๐ เทศบาล	๒๐,๐๐๐ เทศบาล	๒๐,๐๐๐ เทศบาล	มีผู้มาเข้าร่วมเวทีประชาคมไม่น้อยกว่าร้อยละ ๗๐ ของเป้าหมายที่ตั้งไว้	ได้รับทราบปัญหาของประชาชนและนำมาเป็นแนวทางในการพัฒนา	สำนักปลัด

ที่	โครงการ	วัตถุประสงค์	เป้าหมาย (ผลผลิตของโครงการ)	งบประมาณและที่ผ่านมา					ตัวชี้วัด (KPI)	ผลที่คาดว่าจะ ได้รับ	หน่วยงาน รับผิดชอบ หลัก
				๒๕๖๑ (บาท)	๒๕๖๒ (บาท)	๒๕๖๓ (บาท)	๒๕๖๔ (บาท)	๒๕๖๕ (บาท)			
๓.	โครงการจัดงาน วันเทศบาล	เพื่อร่วมน้อมรำลึก วันถือกำเนิดวัน เทศบาลและสร้าง ขวัญกำลังใจให้แก่ พนักงานเทศบาล	จัดงานวันเทศบาล ทุกปีจำนวน ๑ ครั้ง	๒๐,๐๐๐ เทศบาล	๒๐,๐๐๐ เทศบาล	๒๐,๐๐๐ เทศบาล	๒๐,๐๐๐ เทศบาล	๒๐,๐๐๐ เทศบาล	ร้อยละ ๑๐๐ ของพนักงานได้ ร่วมน้อมรำลึก วันถือกำเนิดวัน เทศบาล	พนักงานเทศบาล ได้น้อมรำลึกวันถือ กำเนิดวันเทศบาล และมีขวัญกำลังใจ ในการปฏิบัติงาน มากขึ้น	สำนักปลัด
๔.	โครงการจ้าง ที่ปรึกษาสำรวจ ความพึงพอใจของ ผู้รับบริการที่มีต่อ เทศบาลตำบล บ้านนา	ประเมินความพึง พอใจของ ผู้รับบริการที่มีต่อ การบริการของ เทศบาลฯ	จ้างที่ปรึกษาในการ สำรวจความพึงพอใจ ของผู้รับบริการ จำนวน ๑ ครั้งต่อไป	๓๐,๐๐๐ เทศบาล					สำรวจความพึง พอใจของ ผู้รับบริการ จำนวน ๑ ครั้ง ต่อไป	สามารถแก้ไข ปัญหาความ ต้องการของ ประชาชนได้ดี ยิ่งขึ้น	สำนักปลัด
๕.	โครงการอบรม กฎหมายวิธีพิจารณา ทางปกครอง	เพื่อให้เจ้าหน้าที่ใน สำนักงานมีความรู้ ความเข้าใจในการ ปฏิบัติงานได้อย่าง ถูกต้อง	เจ้าหน้าที่สามารถ ปฏิบัติหน้าที่ได้อย่าง ถูกต้องเป็นธรรม			๕,๐๐๐	๕,๐๐๐	๕,๐๐๐	ร้อยละ ๑๐๐ ของเจ้าหน้าที่ สามารถ ปฏิบัติงาน ออก คำสั่งทาง ปกครองได้อย่าง ถูกต้อง	เจ้าหน้าที่ ปฏิบัติงานได้อย่าง ถูกต้องตาม พรบ. วิธีปฏิบัติราชการ ทางปกครอง	สำนักปลัด

ที่	โครงการ	วัตถุประสงค์	เป้าหมาย (ผลผลิตของ โครงการ)	งบประมาณและที่ผ่านมา					ตัวชี้วัด (KPI)	ผลที่คาดว่าจะ ได้รับ	หน่วยงาน รับผิดชอบ หลัก
				๒๕๖๑ (บาท)	๒๕๖๒ (บาท)	๒๕๖๓ (บาท)	๒๕๖๔ (บาท)	๒๕๖๕ (บาท)			
๖.	โครงการอบรม กฎหมายเพื่อ ประชาธิปไตยและ การมีส่วนร่วม	เพื่อให้เกิดความ เข้าใจและตระหนัก ถึงหน้าที่ของ ตนเอง	ประชาชนในเขต เทศบาล ๖๐ คน	-	๒๐,๐๐๐	๒๐,๐๐๐	๒๐,๐๐๐	๒๐,๐๐๐	ร้อยละ ๑๐๐ ของประชาชนมี ความเข้าใจใน หน้าที่ของ ตนเองเกี่ยวกับ อำนาจอธิปไตย	ประชาชนออกมา ใช้สิทธิเลือกตั้ง ตามหน้าที่ของตน	สำนักปลัด
๗.	โครงการทุกวันนี้ สดใสเพราะใส่ใจ เรื่องกฎหมาย	เพื่อให้ประชาชน ได้รับคำปรึกษา ด้านกฎหมายใน เบื้องต้น	ประชาชนในเขต เทศบาลได้รับ คำปรึกษาเรื่อง กฎหมาย อาทิ ตยล ครั้ง ทุก ๆ วันอังคาร	-	-	-	-	-	ร้อยละ ๑๐๐ ของประชาชน ในเขตเทศบาล ได้รับประโยชน์	ประชาชนในเขต เทศบาลมีความ เข้าใจในเรื่อง กฎหมายมากขึ้น	สำนักปลัด ฯ

ที่	โครงการ	วัตถุประสงค์	เป้าหมาย (ผลผลิตของ โครงการ)	งบประมาณและที่ผ่านมา					ตัวชี้วัด (KPI)	ผลที่คาดว่าจะ ได้รับ	หน่วยงาน รับผิดชอบ หลัก
				๒๕๖๑ (บาท)	๒๕๖๒ (บาท)	๒๕๖๓ (บาท)	๒๕๖๔ (บาท)	๒๕๖๕ (บาท)			
๘.	โครงการให้ความรู้เกี่ยวกับศูนย์ยุติธรรมชุมชนและให้ความรู้เกี่ยวกับอำนาจหน้าที่เทศบาล	เพื่อให้ประชาชนเข้าใจและรับรู้สิทธิของตนเกี่ยวกับกระบวนการยุติธรรม	ประชาชนในเขตเทศบาล จำนวน ๖๐ คน	-	-	๒๐,๐๐๐	๒๐,๐๐๐	๒๐,๐๐๐	ร้อยละ ๑๐๐ ประชาชนมีความเข้าใจเกี่ยวกับสิทธิในกระบวนการยุติธรรมและบทบาทหน้าที่ของเทศบาล	ประชาชนมีความเข้าใจและสามารถถ่ายทอดความรู้ต่อไปได้	สำนักปลัด
๙.	โครงการปฏิบัติงานให้เป็นไปอย่างยุติธรรม ถูกต้องและโปร่งใส	เพื่อเปิดช่องทางให้ประชาชนสามารถรับรู้รับทราบ การดำเนินงานที่มีความโปร่งใส มีความยุติธรรม	ประชาชนในเทศบาล	-	-	๒,๐๐๐	๒,๐๐๐	๒,๐๐๐	ร้อยละ ๕๐ มีการตอบสนองความต้องการของประชาชนและเสริมสร้างความสงบสุขให้เกิดขึ้นในสังคม	ประชาชนในเขตเทศบาลมีการตอบสนองความต้องการมากขึ้น	สำนักปลัด

ที่	โครงการ	วัตถุประสงค์	เป้าหมาย (ผลผลิตของ โครงการ)	งบประมาณและที่ผ่านมา					ตัวชี้วัด (KPI)	ผลที่คาดว่าจะ ได้รับ	หน่วยงาน รับผิดชอบ หลัก
				๒๕๖๑ (บาท)	๒๕๖๒ (บาท)	๒๕๖๓ (บาท)	๒๕๖๔ (บาท)	๒๕๖๕ (บาท)			
๑๐.	โครงการปรับปรุง แผนที่และทะเบียน ทรัพย์สิน	สำรวจและจัดทำ แผนที่การจัดเก็บ ภาษีป้าย ภาษี บำรุงท้องถิ่น และ ภาษีโรงเรือน	แผนที่ภาษีเทศบาล ตำบลบ้านนาเป็น ปัจจุบันสามารถ จัดเก็บภาษีได้เพิ่มขึ้น และครอบคลุมทั่วเขต เทศบาลฯ			๓๐,๐๐๐	๓๐,๐๐๐		สามารถจัดเก็บ ภาษีเพิ่มขึ้นได้ ร้อยละ ๘๐	สามารถจัดเก็บ ภาษีได้เพิ่มขึ้น	กองคลัง
รวม	๑๐ โครงการ			๑๗๐,๐๐๐	๑๖๐,๐๐๐	๒๑๗,๐๐๐	๒๑๗,๐๐๐	๑๘๗,๐๐๐			

## ๕.๒ แผนงานสาธารณสุข

ที่	โครงการ	วัตถุประสงค์	เป้าหมาย (ผลผลิตของโครงการ)	งบประมาณและที่ผ่านมา					ตัวชี้วัด (KPI)	ผลที่คาดว่าจะ ได้รับ	หน่วยงาน รับผิดชอบ หลัก
				๒๕๖๑ (บาท)	๒๕๖๒ (บาท)	๒๕๖๓ (บาท)	๒๕๖๔ (บาท)	๒๕๖๕ (บาท)			
๑.	โครงการหน้าบ้าน น้อมอง	เพื่อส่งเสริมการ รักษาความสะอาด ภายในชุมชนและ เพื่อเป็นขวัญ กำลังใจแก่ชุมชนที่ รักษาสิ่งแวดล้อม	จัดกิจกรรมรณรงค์ รักษาความสะอาด ในชุมชน	-	๒๐,๐๐๐	๒๐,๐๐๐	๒๐,๐๐๐	๒๐,๐๐๐	ร้อยละของ ประชาชนที่ ร่วมกันรักษา ความสะอาด และรักษา สิ่งแวดล้อม	พื้นที่เทศบาล ตำบลบ้านนา มีสภาพแวดล้อม ที่ดี	กอง สาธารณสุขฯ
รวม	๑ โครงการ			-	๒๐,๐๐๐	๒๐,๐๐๐	๒๐,๐๐๐	๒๐,๐๐๐			



## ๕.๓ แผนงานการศึกษา

ที่	โครงการ	วัตถุประสงค์	เป้าหมาย (ผลผลิตของโครงการ)	งบประมาณและที่ผ่านมา					ตัวชี้วัด (KPI)	ผลที่คาดว่าจะ ได้รับ	หน่วยงาน รับผิดชอบ หลัก
				๒๕๖๑ (บาท)	๒๕๖๒ (บาท)	๒๕๖๓ (บาท)	๒๕๖๔ (บาท)	๒๕๖๕ (บาท)			
๑.	สนับสนุนอาหารกลางวันแก่นักเรียน	เพื่อให้ให้นักเรียนโรงเรียนอนุบาลฯ และศูนย์พัฒนาเด็กเล็ก ได้รับอาหารกลางวันเพื่อร่างกายที่แข็งแรง	มีอาหารกลางวันให้กับเด็กนักเรียนโรงเรียนอนุบาลฯ และศูนย์พัฒนาเด็กเล็ก	๗๐๐,๐๐๐ เทศบาล	๗๐๐,๐๐๐ เทศบาล	๗๐๐,๐๐๐ เทศบาล	๗๐๐,๐๐๐ เทศบาล	๗๐๐,๐๐๐ เทศบาล	ร้อยละ ๑๐๐ ของเด็กนักเรียนได้รับประโยชน์	นักเรียนได้รับอาหารกลางวันเพื่อร่างกายแข็งแรง	สำนักปลัด
๒.	จัดซื้ออาหารเสริม (นม)	เพื่อให้ให้นักเรียนโรงเรียนอนุบาลฯ และศูนย์พัฒนาเด็กเล็ก ได้รับอาหารเสริม (นม) เพื่อเสริมสร้างการเจริญเติบโต	มีอาหารเสริม (นม) ให้กับนักเรียนโรงเรียนอนุบาลเทศบาลตำบลบ้านนา และศูนย์พัฒนาเด็กเล็กเทศบาลตำบลบ้านนา	๕๐๐,๐๐๐ เทศบาล	๕๐๐,๐๐๐ เทศบาล	๕๐๐,๐๐๐ เทศบาล	๕๐๐,๐๐๐ เทศบาล	๕๐๐,๐๐๐ เทศบาล	ร้อยละ ๑๐๐ ของเด็กนักเรียนได้รับประโยชน์	นักเรียนได้รับอาหารเสริม (นม) เพื่อเสริมสร้างการเจริญเติบโต	สำนักปลัด
๓.	โครงการจ้างครูต่างประเทศ	เพื่อเพิ่มประสิทธิภาพทางด้านภาษา	จ้างครูต่างประเทศ	๑๕๐,๐๐๐ เทศบาล					ร้อยละ ๑๐๐ ของเด็กนักเรียนได้รับประโยชน์	นักเรียนเรียนภาษามีประสิทธิภาพมากขึ้น	สำนักปลัด
๔.	โครงการติดตั้งเครื่องปรับอากาศโรงเรียนอนุบาลเทศบาลฯ	เพื่อช่วยให้อากาศไหลเวียน และการถ่ายเทอากาศดีขึ้น	ติดตั้งเครื่องปรับอากาศขนาด ๑๓,๐๐๐ บีทียู จำนวน ๘ ห้องเรียน	๓๐๐,๐๐๐ เทศบาล					ร้อยละ ๑๐๐ ของครูและนักเรียนได้รับประโยชน์	ช่วยให้อากาศไหลเวียน และการถ่ายเทอากาศดีขึ้น	สำนักปลัด

ที่	โครงการ	วัตถุประสงค์	เป้าหมาย (ผลผลิตของโครงการ)	งบประมาณและที่ผ่านมา					ตัวชี้วัด (KPI)	ผลที่คาดว่าจะ ได้รับ	หน่วยงาน รับผิดชอบ หลัก
				๒๕๖๑ (บาท)	๒๕๖๒ (บาท)	๒๕๖๓ (บาท)	๒๕๖๔ (บาท)	๒๕๖๕ (บาท)			
๕.	โครงการจัดซื้อเครื่องเล่นสนามกลางแจ้ง	เพื่อให้เด็กนักเรียนอนุบาลได้มีเครื่องเล่นสนามกลางแจ้งเพื่อส่งเสริมการพัฒนาการของเด็กตามวัย	เครื่องเล่นกลางแจ้งจำนวน ๑ ชุด	๒๕๐,๐๐๐ เทศบาล					ร้อยละ ๑๐๐ ของนักเรียน ได้รับประโยชน์	เด็กนักเรียนอนุบาลได้มีเครื่องเล่นสนามกลางแจ้งเพื่อส่งเสริมการพัฒนาการของเด็กตามวัย	สำนักปลัด
๖.	โครงการจัดซื้อครุภัณฑ์สำนักงานให้โรงเรียนอนุบาลและศูนย์พัฒนาเด็กเล็ก	เพื่อเพิ่มประสิทธิภาพการเรียนการสอน	จัดซื้อครุภัณฑ์สำนักงาน เช่น โต๊ะเก้าอี้ ตู้เอกสาร ฯลฯ	๒๐,๐๐๐ เทศบาล	๒๐,๐๐๐ เทศบาล	๒๐,๐๐๐ เทศบาล	๒๐,๐๐๐ เทศบาล	๒๐,๐๐๐ เทศบาล	ร้อยละ ๑๐๐ ของครูและ นักเรียนได้รับ ประโยชน์	ทำให้จัดการศึกษามีประสิทธิภาพมากยิ่งขึ้น	สำนักปลัด
๗.	โครงการพัฒนาศักยภาพพนักงานครูเทศบาลบุคลากรและผู้เกี่ยวข้องทางการศึกษา	เพื่อส่งเสริมพัฒนาและฝึกอบรมพนักงานครูเทศบาลบุคลากรและผู้เกี่ยวข้องทางการศึกษา	พนักงานครูเทศบาลบุคลากรและผู้ที่เกี่ยวข้องได้ฝึกอบรมเพื่อเพิ่มพูนทักษะทางการศึกษาให้ทันสมัย	๓๐,๐๐๐ เทศบาล	๓๐,๐๐๐ เทศบาล	๓๐,๐๐๐ เทศบาล	๓๐,๐๐๐ เทศบาล	๓๐,๐๐๐ เทศบาล	ร้อยละ ๑๐๐ ของครูและ นักเรียนได้รับ ประโยชน์	พนักงานครูบุคลากรและผู้เกี่ยวข้องทางการศึกษามีความรู้พัฒนาทักษะในการปฏิบัติงาน	สำนักปลัด
๘.	โครงการปรับปรุงซ่อมแซมโรงเรียนอนุบาลเทศบาลตำบลบ้านนา	เพื่อปรับปรุงซ่อมแซมโรงเรียนอนุบาลเทศบาลตำบลบ้านนา ส่วนที่ชำรุดให้สามารถใช้งานได้ตามปกติ	เพื่อจ่ายเป็นค่าปรับปรุงซ่อมแซมอาคารโรงเรียนและอาคารประกอบของโรงเรียนอนุบาลเทศบาลตำบลบ้านนา	๒๐๐,๐๐๐ เทศบาล	๒๐๐,๐๐๐ เทศบาล	๒๐๐,๐๐๐ เทศบาล	๒๐๐,๐๐๐ เทศบาล	๒๐๐,๐๐๐ เทศบาล	ร้อยละ ๑๐๐ ของครูและเด็ก นักเรียนได้รับ ประโยชน์	มีอาคารเรียนที่มีความปลอดภัย	สำนักปลัด

ที่	โครงการ	วัตถุประสงค์	เป้าหมาย (ผลผลิตของโครงการ)	งบประมาณและที่ผ่านมา					ตัวชี้วัด (KPI)	ผลที่คาดว่าจะ ได้รับ	หน่วยงาน รับผิดชอบ หลัก
				๒๕๖๑ (บาท)	๒๕๖๒ (บาท)	๒๕๖๓ (บาท)	๒๕๖๔ (บาท)	๒๕๖๕ (บาท)			
๙.	โครงการจ้างยามรักษาความปลอดภัยสถานี่ราชการโรงเรียนอนุบาลเทศบาลตำบลบ้านนา	- เพื่อให้สถานี่ราชการมีระบบรักษาความปลอดภัยที่ได้มาตรฐาน - เพื่อให้โรงเรียนมีความปลอดภัยในทรัพย์สิน	จัดจ้างยามรักษาความปลอดภัยประจำโรงเรียนอนุบาลเทศบาลตำบลบ้านนา จำนวน ๑ คน	๑๐๘,๐๐๐	๑๐๘,๐๐๐	๑๐๘,๐๐๐	๑๐๘,๐๐๐	๑๐๘,๐๐๐	ร้อยละ ๑๐๐ ของโรงเรียนที่มีความปลอดภัยในทรัพย์สิน	โรงเรียนขามี่ความปลอดภัยในทรัพย์สิน	งานการศึกษาสำนักปลัด
๑๐.	โครงการจ้างเหมาทำความสะอาดศูนย์พัฒนาเด็กเล็ก	เพื่อให้ศูนย์พัฒนาเด็กเล็กมีความสะอาดและเป็นระเบียบเรียบร้อย	จ้างเหมาทำความสะอาดศูนย์พัฒนาเด็กเล็ก -ทำความสะอาดศูนย์พัฒนาเด็กเล็กฯ -ทำความสะอาดโรงอาหาร - เก็บล้างวัสดุอุปกรณ์ในโรงอาหาร		๑๐๘,๐๐๐	๑๐๘,๐๐๐	๑๐๘,๐๐๐	๑๐๘,๐๐๐	ศูนย์พัฒนาเด็กเล็ก โรงอาหาร วัสดุอุปกรณ์ มีความสะอาด และเป็นระเบียบเรียบร้อย	ครู พนักงาน ประชาชนมีความพึงพอใจในความสะอาดของสถานี่ราชการ	สำนักปลัด
๑๑.	โครงการสนับสนุนค่าใช้จ่ายการบริหารสถานศึกษา	เพื่อจ่ายเป็นเงินอุดหนุนสำหรับการจัดการศึกษาท้องถิ่นของกรมส่งเสริมการปกครองท้องถิ่น	- ค่าใช้จ่ายในการปรับปรุงหลักสูตรสถานศึกษา จำนวน ๒๐,๐๐๐ บาท - ค่าใช้จ่ายอินเทอร์เน็ตโรงเรียน จำนวน ๙,๖๐๐ บาท	๒๐,๐๐๐	๒๐,๐๐๐	๒๐,๐๐๐	๒๐,๐๐๐	๒๐,๐๐๐	ร้อยละ ๙๐ ของโรงเรียนอนุบาลขามี่ความพร้อมในการจัดการเรียนการสอน	การจัดการการเรียนการสอนมีประสิทธิภาพดำเนินงานได้บรรลุตามวัตถุประสงค์	สำนักปลัด

ที่	โครงการ	วัตถุประสงค์	เป้าหมาย (ผลผลิตของโครงการ)	งบประมาณและที่ผ่านมา					ตัวชี้วัด (KPI)	ผลที่คาดว่าจะ ได้รับ	หน่วยงาน รับผิดชอบ หลัก
				๒๕๖๑ (บาท)	๒๕๖๒ (บาท)	๒๕๖๓ (บาท)	๒๕๖๔ (บาท)	๒๕๖๕ (บาท)			
			- ค่าใช้จ่าย Wireless Fidelity จำนวน ๗,๒๐๐ บาท	๗,๒๐๐	๗,๒๐๐	๗,๒๐๐	๗,๒๐๐	๗,๒๐๐			
			- ค่าใช้จ่ายในการพัฒนา/ปรับปรุงห้องสมุดโรงเรียน จำนวน ๑๐๐,๐๐๐บาท	๑๐๐,๐๐๐	๑๐๐,๐๐๐	๑๐๐,๐๐๐	๑๐๐,๐๐๐	๑๐๐,๐๐๐			
			- ค่าใช้จ่ายในการพัฒนาแหล่งเรียนรู้ของโรงเรียน จำนวน ๕๐,๐๐๐ บาท	๕๐,๐๐๐	๕๐,๐๐๐	๕๐,๐๐๐	๕๐,๐๐๐	๕๐,๐๐๐			
			- เพื่อจ่ายเป็นค่าใช้จ่ายในการพัฒนาข้าราชการครูของโรงเรียน คนละ ๓,๐๐๐ บาท	๑๘,๐๐๐	๑๘,๐๐๐	๑๘,๐๐๐	๑๘,๐๐๐	๑๘,๐๐๐			
			- เพื่อจ่ายเป็นค่าใช้จ่ายในโครงการส่งเสริมกิจกรรมรักการอ่านสถานศึกษาสังกัดอปท. โรงเรียนละ ๕๐,๐๐๐ บาท	๕๐,๐๐๐	๕๐,๐๐๐	๕๐,๐๐๐	๕๐,๐๐๐	๕๐,๐๐๐			
			- ค่าใช้จ่ายเป็นค่าโครงการให้ความรู้เกี่ยวกับยาเสพติดแก่เด็กก่อนวัยเรียนในสถานศึกษา จำนวน๑๕,๐๐๐บาท	๑๕,๐๐๐	๑๕,๐๐๐	๑๕,๐๐๐	๑๕,๐๐๐	๑๕,๐๐๐			
			- ค่าใช้จ่ายในการรณรงค์การป้องกันยาเสพติดในสถานศึกษา	๖,๐๐๐	๖,๐๐๐	๖,๐๐๐	๖,๐๐๐	๖,๐๐๐			

ที่	โครงการ	วัตถุประสงค์	เป้าหมาย (ผลผลิตของโครงการ)	งบประมาณและที่ผ่านมา					ตัวชี้วัด (KPI)	ผลที่คาดว่าจะ ได้รับ	หน่วยงาน รับผิดชอบ หลัก
				๒๕๖๑ (บาท)	๒๕๖๒ (บาท)	๒๕๖๓ (บาท)	๒๕๖๔ (บาท)	๒๕๖๕ (บาท)			
๑๒.	โครงการจ้างเหมาบริการ ผู้ช่วยครู ปฏิบัติการสอนและเจ้าหน้าที่ คอมพิวเตอร์ โรงเรียนอนุบาล เทศบาลตำบล บ้านนา	- เพื่อจัดหาครูและเจ้าหน้าที่ คอมพิวเตอร์ให้เพียงพอกับจำนวนห้องเรียน -เพื่อเพิ่มประสิทธิภาพในการปฏิบัติงาน	จ้างเหมาบริการ ผู้ช่วยครูปฏิบัติการสอน จำนวน ๖ คนและเจ้าหน้าที่คอมพิวเตอร์ จำนวน ๑ คน โรงเรียนอนุบาล เทศบาลตำบลบ้านนา	๖๔๘,๐๐๐	๗๕๖,๐๐๐	๗๕๖,๐๐๐	๗๕๖,๐๐๐	๗๕๖,๐๐๐	ร้อยละ ๑๐๐ ของโรงเรียนฯมี ความพร้อมและมีประสิทธิภาพ	โรงเรียนมี ประสิทธิภาพในการดำเนินงาน ได้บรรลุตาม วัตถุประสงค์	งาน การศึกษา สำนักปลัด
๑๓.	โครงการการอบรมสัมมนา “การจัดระบบประกันคุณภาพ การศึกษาภายใน สถานศึกษาขั้นพื้นฐาน ขององค์กรปกครองส่วน ท้องถิ่นตาม กฎกระทรวงการประกัน คุณภาพการศึกษา พ.ศ. ๒๕๖๑ และการนำ มาตรฐานการศึกษาของ ชาติ มาตรฐานการศึกษา แต่ละระดับ และประเภท การศึกษาสู่การปฏิบัติ	เพื่อให้ศึกษานิเทศก์ มีความรู้ความเข้าใจ เรื่องแนวปฏิบัติใหม่ เกี่ยวกับระบบหลักเกณฑ์ และวิธีการประกัน คุณภาพการศึกษา ตาม กฎกระทรวงการประกัน คุณภาพการศึกษา พ.ศ. ๒๕๖๑ และการนำ มาตรฐานการศึกษาของ ชาติ มาตรฐานการศึกษา แต่ละระดับ และประเภท การศึกษาสู่การปฏิบัติ	อบรมศึกษานิเทศก์ ครู ผู้บริหารสถานศึกษา จำนวน ๑๕ คน	-	๓๓,๐๐๐	๓๓,๐๐๐	๓๓,๐๐๐	๓๓,๐๐๐	ร้อยละ ๑๐๐ ของ ครู และผู้บริหาร สถานศึกษาให้เกิด ความรู้ ทักษะใน การบริหารจัดการ และการจัดการ เรียนการสอน	ศึกษานิเทศก์ได้รับ ความรู้ ความเข้าใจ ในแนวปฏิบัติใหม่ เกี่ยวกับระบบ หลักเกณฑ์ และ วิธีการประกัน คุณภาพการศึกษา ตามกฎกระทรวงการ ประกันคุณภาพ การศึกษา พ.ศ. ๒๕๖๑	สำนักปลัด

ที่	โครงการ	วัตถุประสงค์	เป้าหมาย (ผลผลิตของโครงการ)	งบประมาณและที่ผ่านมา					ตัวชี้วัด (KPI)	ผลที่คาดว่าจะได้รับ	หน่วยงาน รับผิดชอบหลัก
				๒๕๖๑ (บาท)	๒๕๖๒ (บาท)	๒๕๖๓ (บาท)	๒๕๖๔ (บาท)	๒๕๖๕ (บาท)			
๑๔.	โครงการการอบรมสัมมนา “การจัดระบบประกันคุณภาพการศึกษาภายในสถานศึกษา ขั้นพื้นฐานขององค์กรปกครองส่วนท้องถิ่นตามกฎกระทรวงการประกันคุณภาพการศึกษา พ.ศ. ๒๕๖๑	เพื่อให้ศึกษานิเทศก์มีความรู้ความเข้าใจเรื่องแนวปฏิบัติใหม่เกี่ยวกับระบบหลักเกณฑ์ และวิธีการประกันคุณภาพ การกวดวิชาตามกฎกระทรวงการประกันคุณภาพการศึกษา พ.ศ. ๒๕๖๑ และนำมาตรฐานการศึกษาของชาติ มาตรฐานการศึกษาแต่ละระดับ และประเภท การศึกษาสู่การปฏิบัติ	- อบรมศึกษานิเทศก์ จำนวน ๑ คน	-	๑๑,๐๐๐	๑๑,๐๐๐	๑๑,๐๐๐	๑๑,๐๐๐	ร้อยละ ๑๐๐ ของ นักวิชาการศึกษา ให้เกิดความรู้ ทักษะในการ บริหารจัดการและ การจัดการเรียน การสอน	ศึกษานิเทศก์ได้รับ ความรู้ ความเข้าใจ ในแนวปฏิบัติใหม่ เกี่ยวกับระบบ หลักเกณฑ์ และ วิธีการประกัน คุณภาพการศึกษา ตามกฎกระทรวงการ ประกันคุณภาพ การศึกษา พ.ศ. ๒๕๖๑	สำนักปลัด
รวม	๑๔ โครงการ			๓,๓๓๓,๐๐๐	๒,๘๙๓,๐๐๐	๒,๘๙๓,๐๐๐	๒,๘๙๓,๐๐๐	๒,๘๙๓,๐๐๐			

## ๕.๔ แผนงานสังคมสงเคราะห์

ที่	โครงการ	วัตถุประสงค์	เป้าหมาย (ผลผลิตของโครงการ)	งบประมาณและที่ผ่านมา					ตัวชี้วัด (KPI)	ผลที่คาดว่าจะ ได้รับ	หน่วยงาน รับผิดชอบ หลัก
				๒๕๖๑ (บาท)	๒๕๖๒ (บาท)	๒๕๖๓ (บาท)	๒๕๖๔ (บาท)	๒๕๖๕ (บาท)			
๑.	สงเคราะห์เบี้ยยังชีพผู้สูงอายุ	เพื่อให้ความช่วยเหลือผู้สูงอายุในเขตเทศบาล	ให้การช่วยเหลือผู้สูงอายุในเขตเทศบาล	๔,๒๐๐,๐๐๐ กรัม ส่งเสริมฯ	๔,๒๐๐,๐๐๐ กรัม ส่งเสริมฯ	๔,๒๐๐,๐๐๐ กรัม ส่งเสริมฯ	๔,๒๐๐,๐๐๐ กรัม ส่งเสริมฯ	๔,๒๐๐,๐๐๐ กรัม ส่งเสริมฯ	ร้อยละ ๑๐๐ ของผู้สูงอายุ ได้รับเงินเบี้ยยังชีพผู้สูงอายุ	ผู้สูงอายุได้รับความช่วยเหลือและมีชีวิตที่ดีขึ้น	สำนักปลัด
๒.	สงเคราะห์เบี้ยยังชีพผู้พิการ	เพื่อให้การช่วยเหลือผู้พิการในเขตเทศบาล	ให้การช่วยเหลือผู้พิการในเขตเทศบาล	๗๘๐,๐๐๐ กรัม ส่งเสริมฯ	๗๘๐,๐๐๐ กรัม ส่งเสริมฯ	๗๘๐,๐๐๐ กรัม ส่งเสริมฯ	๗๘๐,๐๐๐ กรัม ส่งเสริมฯ	๗๘๐,๐๐๐ กรัม ส่งเสริมฯ	ร้อยละ ๑๐๐ ของผู้พิการ ได้รับเงินเบี้ยยังชีพผู้พิการ	ผู้พิการได้รับความช่วยเหลือและมีชีวิตที่ดีขึ้น	สำนักปลัด
๓.	สงเคราะห์เบี้ยยังชีพผู้ป่วยเอดส์	เพื่อให้การช่วยเหลือผู้ป่วยเอดส์ในเขตเทศบาล	ให้การช่วยเหลือผู้ป่วยเอดส์ จำนวน ๔ คน	๓๖,๐๐๐ เทศบาล	๓๖,๐๐๐ เทศบาล	๓๖,๐๐๐ เทศบาล	๓๖,๐๐๐ เทศบาล	๓๖,๐๐๐ เทศบาล	ร้อยละ ๑๐๐ ของผู้ป่วยเอดส์ ได้รับเงินเบี้ยยังชีพผู้ป่วยเอดส์	ผู้ป่วยเอดส์ได้รับความช่วยเหลือและมีชีวิตที่ดีขึ้น	สำนักปลัด
๔.	โครงการสงเคราะห์ผู้ประสบภัยพิบัติ	เพื่อให้การช่วยเหลือเหยี่ยววา พื้นที่ผู้ประสบภัยพิบัติประเภทต่าง ๆ	ให้การช่วยเหลือเหยี่ยววาพื้นที่ผู้ประสบภัยพิบัติประเภทต่าง ๆ	๒๐,๐๐๐ เทศบาล	๒๐,๐๐๐ เทศบาล	๒๐,๐๐๐ เทศบาล	๒๐,๐๐๐ เทศบาล	๒๐,๐๐๐ เทศบาล	ร้อยละ ๑๐๐ ของผู้ประสบภัยพิบัติได้รับการช่วยเหลือ	ผู้ประสบภัยพิบัติได้รับการช่วยเหลือ	สำนักปลัด

ที่	โครงการ	วัตถุประสงค์	เป้าหมาย (ผลผลิตของโครงการ)	งบประมาณและที่ผ่านมา					ตัวชี้วัด (KPI)	ผลที่คาดว่าจะ ได้รับ	หน่วยงาน รับผิดชอบ หลัก
				๒๕๖๑ (บาท)	๒๕๖๒ (บาท)	๒๕๖๓ (บาท)	๒๕๖๔ (บาท)	๒๕๖๕ (บาท)			
๕.	สนับสนุนการจัด สวัสดิการชุมชน กองทุนสวัสดิการ ชุมชนวันละบาท เทศบาลตำบล บ้านนา	เพื่อสนับสนุน และ สมทบงบประมาณ กองทุนสวัสดิการ ชุมชนที่มีการจัดตั้ง แล้ว	สนับสนุนงบ ประมาณ ด้านการจัดระบบ สวัสดิการชุมชน ปีละ ๑ ครั้ง	๕๐,๐๐๐ เทศบาล	๕๐,๐๐๐ เทศบาล	๕๐,๐๐๐ เทศบาล	๕๐,๐๐๐ เทศบาล	๕๐,๐๐๐ เทศบาล	ร้อยละ ๑๐๐ ของสมาชิก กองทุนฯ ได้รับ ประโยชน์	กองทุนฯที่จัดตั้งมี ความเข้มแข็ง	สำนักปลัด
๖.	โครงการครอบครัว ยุคใหม่ใส่ใจอนามัย การเจริญพันธุ์	เพื่อส่งเสริมพัฒนา ความรู้เรื่องเพศใน เด็กและเยาวชน การสื่อสารใน ครอบครัว มีทักษะ ในการดำเนินชีวิต	อบรมประชาชน เยาวชน แกนนำชุมชน จำนวน ๑๐๐ คน	๓๐,๐๐๐ เทศบาล	๓๐,๐๐๐ เทศบาล	๓๐,๐๐๐ เทศบาล	๓๐,๐๐๐ เทศบาล	๓๐,๐๐๐ เทศบาล	ร้อยละ ๑๐๐ ของผู้เข้ารับ ฝึกอบรมมี ความรู้ความ เข้าใจเพิ่ม ขึ้น	ครอบครัว ชุมชน เด็กและเยาวชน มีความรู้เรื่อง เพศที่ถูกต้อง ครอบครัวอบอุ่น มีคุณภาพชีวิตที่ดี ขึ้น	สำนักปลัด
๗.	โครงการส่งเสริม สนับสนุนการพัฒนา สตรีและครอบครัว	เพื่อให้การขับ เคลื่อนการ ดำเนินงานด้านการ พัฒนาสตรีและ สถาบันครอบครัว เกิดความต่อเนื่อง และเห็นเป็น รูปธรรม	อบรมให้ความรู้ด้าน ต่าง ๆ เช่นการสร้าง ภาวะผู้นำ การมีส่วน ร่วมของสตรีใน การเมืองระดับท้องถิ่น เตรียมความพร้อมก่อน เข้าสู่วัยทอง	๓๐,๐๐๐ เทศบาล	๓๐,๐๐๐ เทศบาล	๓๐,๐๐๐ เทศบาล	๓๐,๐๐๐ เทศบาล	๓๐,๐๐๐ เทศบาล	ร้อยละ ๘๐ ของ สตรีได้รับการ พัฒนาศักยภาพ ของตนเองและ มีกิจกรรมอย่าง ต่อเนื่อง	การดำเนินงาน ด้านการพัฒนา สตรีและสถาบัน ครอบครัวมีความ ต่อเนื่องและเห็น เป็นรูปธรรม	สำนักปลัด



ที่	โครงการ	วัตถุประสงค์	เป้าหมาย (ผลผลิตของโครงการ)	งบประมาณและที่ผ่านมา					ตัวชี้วัด (KPI)	ผลที่คาดว่าจะ ได้รับ	หน่วยงาน รับผิดชอบ หลัก
				๒๕๖๑ (บาท)	๒๕๖๒ (บาท)	๒๕๖๓ (บาท)	๒๕๖๔ (บาท)	๒๕๖๕ (บาท)			
๘.	โครงการส่งเสริมสนับสนุนการพัฒนาเด็กและเยาวชน	เพื่อให้การขับเคลื่อนการดำเนินงานด้านการพัฒนาเด็กและเยาวชนเกิดความต่อเนื่องและเห็นเป็นรูปธรรม	-จัดอบรมและทัศนศึกษาดูงานเด็กและเยาวชน -จัดทำข้อมูลด้านเด็กและเยาวชน	๒๐,๐๐๐ เทศบาล	๒๐,๐๐๐ เทศบาล	๒๐,๐๐๐ เทศบาล	๒๐,๐๐๐ เทศบาล	๒๐,๐๐๐ เทศบาล	ร้อยละ ๘๐ ของเด็กและเยาวชนที่เข้าร่วมโครงการได้รับประโยชน์	การดำเนินงานด้านการพัฒนาเด็กและเยาวชนมีความต่อเนื่องและเป็นรูปธรรม	สำนักปลัด
๙.	โครงการสนับสนุนการจัดกิจกรรมศูนย์พัฒนาคุณภาพชีวิตและส่งเสริมอาชีพผู้สูงอายุ (ศพอส.) ศูนย์สวัสดิการสังคมผู้สูงอายุ (บ้านกลางผู้สูงอายุ)	-เพื่อให้ผู้สูงอายุมีสถานที่ในการรวมกลุ่มทำกิจกรรมของผู้สูงอายุ -เพื่อให้ผู้สูงอายุมีความสุขและเกิดการรวมกลุ่มทางสังคม	-จัดกิจกรรมเพื่อให้ผู้สูงอายุได้มาพบปะกัน -จัดหาวัสดุ/อุปกรณ์เพื่อสร้างความสุขและคลายเหงาให้กับผู้สูงอายุ	๑๐๐,๐๐๐ เทศบาล พมจ.	๑๐๐,๐๐๐ เทศบาล พมจ.	๑๐๐,๐๐๐ เทศบาล พมจ.	๑๐๐,๐๐๐ เทศบาล พมจ.	๑๐๐,๐๐๐ เทศบาล พมจ.	ร้อยละ ๘๐ ของผู้สูงอายุได้รับบริการจากศูนย์ฯ เกิดความสุขทั้งทางร่างกายและจิตใจ	ผู้สูงอายุมีสถานที่สำหรับจัดกิจกรรมต่างๆ ผู้สูงอายุมีการรวมกลุ่มอย่างต่อเนื่อง ส่งผลให้มีคุณภาพชีวิตที่ดี	สำนักปลัด
๑๐.	โครงการส่งเสริมสนับสนุนการดำเนินงานอาสาสมัครดูแลผู้สูงอายุ	เพื่อให้ผู้สูงอายุได้รับดูแลอย่างทั่วถึงและครอบคลุม	-การอบรมพัฒนาศักยภาพและจัดเวทีเรียนรู้ แก่อาสาสมัครดูแลผู้สูงอายุ	๒๐,๐๐๐ เทศบาล	๒๐,๐๐๐ เทศบาล	๒๐,๐๐๐ เทศบาล	๒๐,๐๐๐ เทศบาล	๒๐,๐๐๐ เทศบาล	ร้อยละ ๘๐ ของผู้สูงอายุได้รับการดูแลเอาใจอย่างทั่วถึง	ผู้สูงอายุได้รับการดูแลอย่างทั่วถึงและครอบคลุม	สำนักปลัด

ที่	โครงการ	วัตถุประสงค์	เป้าหมาย (ผลผลิตของโครงการ)	งบประมาณและที่ผ่านมา					ตัวชี้วัด (KPI)	ผลที่คาดว่าจะ ได้รับ	หน่วยงาน รับผิดชอบ หลัก
				๒๕๖๑ (บาท)	๒๕๖๒ (บาท)	๒๕๖๓ (บาท)	๒๕๖๔ (บาท)	๒๕๖๕ (บาท)			
๑๑.	โครงการครอบครัว อบอุ่นลดความ รุนแรง	-เพื่อเสริมสร้าง ความสัมพันธ์ใน ครอบครัว -เพื่อให้สมาชิกใน ครอบครัวได้ทำ กิจกรรมร่วมกัน	จัดอบรมค่าย ครอบครัว	๓๐,๐๐๐ เทศบาล พมจ.	๓๐,๐๐๐ เทศบาล พมจ.	๓๐,๐๐๐ เทศบาล พมจ.	๓๐,๐๐๐ เทศบาล พมจ.	๓๐,๐๐๐ เทศบาล พมจ.	ร้อยละ ๘๐ ของครอบครัวที่มี ความสัมพันธ์ที่ ดีในครอบครัวมี ความอบอุ่นเข้ม แข็ง	-เกิดสัมพันธภาพ ที่ดีในครอบครัว ครอบครัวมีความ อบอุ่น	สำนักปลัด
๑๒.	โครงการศึกษา รวบรวมข้อมูลและ ประเมินผลการจัด สวัสดิการสังคมและ การสังคมสงเคราะห์	-เพื่อศึกษารว บรวมข้อมูลด้าน สวัสดิการสังคม และจำนวนผู้ด้อย โอกาสในชุมชน	ดำเนินการสำรวจ ข้อมูลความต้องการ ด้านสวัสดิการสังคม และจำนวนผู้ด้อย โอกาสในชุมชน	๒๐,๐๐๐ เทศบาล พมจ.	๒๐,๐๐๐ เทศบาล พมจ.	๒๐,๐๐๐ เทศบาล พมจ.	๒๐,๐๐๐ เทศบาล พมจ.	๒๐,๐๐๐ เทศบาล พมจ.	ร้อยละ ๘๐ ของ ผู้ด้อยโอกาส ได้รับการช่วย เหลือด้าน สวัสดิการสังคม	ได้ข้อมูลความ ต้องการด้าน สวัสดิการสังคม และข้อมูลผู้ด้อย โอกาสเพื่อให้การ ช่วยเหลือข้อมูลได้ อย่างเหมาะสม และครอบคลุม	สำนักปลัด
๑๓.	โครงการพัฒนา กองทุนสวัสดิการ ชุมชนเทศบาลตำบล บ้านนา	เพื่อให้คณะ กรรมการ กองทุนฯ สามารถบริหาร จัดการกองทุนได้ อย่างมีประสิทธิภาพ	จัดอบรมพัฒนาความรู้ ด้านการบริหารจัดการ กองทุนด้านระเบียบ กฎหมายและด้านอื่นที่ จำเป็น	๕๐,๐๐๐ เทศบาล	๕๐,๐๐๐ เทศบาล	๕๐,๐๐๐ เทศบาล	๕๐,๐๐๐ เทศบาล	๕๐,๐๐๐ เทศบาล	ร้อยละ ๘๐ ของ คณะกรรมการ กองทุนมีความรู้ ด้านการบริหาร จัดการกองทุน	คณะกรรมการ กองทุนฯสามารถ บริหารจัดการ กองทุนได้อย่างมี ประสิทธิภาพและ สามารถจัด สวัสดิการในด้าน ต่างๆ	สำนักปลัด

ที่	โครงการ	วัตถุประสงค์	เป้าหมาย (ผลผลิตของโครงการ)	งบประมาณและที่ผ่านมา					ตัวชี้วัด (KPI)	ผลที่คาดว่าจะ ได้รับ	หน่วยงาน รับผิดชอบ หลัก
				๒๕๖๑ (บาท)	๒๕๖๒ (บาท)	๒๕๖๓ (บาท)	๒๕๖๔ (บาท)	๒๕๖๕ (บาท)			
๑๔.	โครงการส่งเสริม พัฒนาศักยภาพ สภาเด็กและเยาวชน เทศบาลตำบล บ้านนา	-เพื่อส่งเสริมและ สนับสนุนให้เด็ก และเยาวชนในเขต เทศบาลตำบล บ้านนาได้พัฒนา ศักยภาพตนเอง ให้สูงขึ้น -เพื่อจัดตั้งสภาเด็ก และเยาวชน เทศบาลตำบล บ้านนา	-จัดกิจกรรมอบรม พัฒนาทักษะความรู้ ในการพัฒนาศักยภาพ ตนเอง และส่งเสริม การทำงานร่วมกัน เป็นทีมเยาวชน จิตสาธารณะ -จัดตั้งคณะกรรมการ สภาเด็กและเยาวชน เพื่อทำหน้าที่ ขับเคลื่อนงานด้านการ พัฒนาเด็กและเยาวชน เทศบาลตำบลบ้านนา	๓๐,๐๐๐ เทศบาล	๓๐,๐๐๐ เทศบาล	๓๐,๐๐๐ เทศบาล	๓๐,๐๐๐ เทศบาล	๓๐,๐๐๐ เทศบาล	ร้อยละ ๘๐ ของครอบครัว มีความสัมพันธ์ ที่ดีในครอบครัว มีความอบอุ่น เข้มแข็ง	-เกิดสัมพันธ์ภาพที่ ดีในครอบครัว -ครอบครัวมีความ อบอุ่น	สำนักปลัด
๑๕.	โครงการอบรม เชิงปฏิบัติการ กระบวนการสร้าง คุณค่าในตนเอง สำหรับเยาวชน	-เพื่อจัดฝึกอบรม ให้เยาวชนตระ หนักในคุณค่า ตนเอง	-จัดฝึกอบรมกระบวนการ สร้างคุณค่าในตนเอง สำหรับเยาวชนปี ละ ๑ ครั้ง	๓๐,๐๐๐ เทศบาล	๓๐,๐๐๐ เทศบาล	๓๐,๐๐๐ เทศบาล	๓๐,๐๐๐ เทศบาล	๓๐,๐๐๐ เทศบาล	- ร้อยละ ๘๐ ของผู้เข้าร่วม โครงการตระ หนักในคุณค่า ตนเองและมี ส่วนร่วมในกระ บวนการพัฒนา ชุมชน	-เยาวชนตระหนัก ในคุณค่าของ ตนเองและมีส่วน ร่วมใน กระบวนการ พัฒนาชุมชน	สำนักปลัด

ที่	โครงการ	วัตถุประสงค์	เป้าหมาย (ผลผลิตของโครงการ)	งบประมาณและที่ผ่านมา					ตัวชี้วัด (KPI)	ผลที่คาดว่าจะ ได้รับ	หน่วยงาน รับผิดชอบ หลัก
				๒๕๖๑ (บาท)	๒๕๖๒ (บาท)	๒๕๖๓ (บาท)	๒๕๖๔ (บาท)	๒๕๖๕ (บาท)			
๑๖.	โครงการผู้สูงวัยใส่ใจลูกหลาน	-เพื่อให้ผู้สูงอายุได้ถ่ายทอดภูมิปัญญาท้องถิ่นให้แก่เยาวชน	-ผู้สูงอายุถ่ายทอดภูมิปัญญาท้องถิ่นให้แก่เยาวชนรุ่นหลัง ปีละ ๔ ครั้ง	๒๐,๐๐๐ เทศบาล	๒๐,๐๐๐ เทศบาล	๒๐,๐๐๐ เทศบาล	๒๐,๐๐๐ เทศบาล	๒๐,๐๐๐ เทศบาล	-ร้อยละ ๑๐๐ ของผู้เข้าร่วมโครงการมีความรู้ความเข้าใจและสืบทอดภูมิปัญญาท้องถิ่น	-เกิดความสัมพันธ์อันดีระหว่างคน ๓ วัย -มีการถ่ายทอดภูมิปัญญาท้องถิ่นจากรุ่นสู่รุ่น	สำนักปลัด
๑๗.	โครงการพัฒนาคุณภาพชีวิตผู้ด้อยโอกาส	-เพื่อให้ชุมชนมีส่วนร่วมในการดูแล เยี่ยมเยียน -จัดกิจกรรมให้คนพิการ/ผู้ด้อยโอกาส	-ชุมชนดูแลเยี่ยมเยียนและจัดกิจกรรมให้แก่คนพิการ/ผู้ด้อยโอกาส ปีละ ๔ ครั้ง	๒๐,๐๐๐ เทศบาล	๒๐,๐๐๐ เทศบาล	๒๐,๐๐๐ เทศบาล	๒๐,๐๐๐ เทศบาล	๒๐,๐๐๐ เทศบาล	-ร้อยละ ๑๐๐ ของผู้เข้าร่วมโครงการได้รับการเยี่ยมเยียนและมีส่วนร่วมกิจกรรมของชุมชน	-คนพิการ/ผู้ด้อยโอกาสมีคุณภาพชีวิตดีขึ้นและมีส่วนร่วมในกิจกรรมชุมชน	สำนักปลัด
๑๘.	โครงการจัดทำแผนชุมชน	เพื่อจัดทำแผนชุมชนในเขตเทศบาล	ชุมชน จำนวน ๔ ชุมชนในเขตเทศบาล	๒๐,๐๐๐ เทศบาล	๒๐,๐๐๐ เทศบาล	๒๐,๐๐๐ เทศบาล	๒๐,๐๐๐ เทศบาล	๒๐,๐๐๐ เทศบาล	มีผู้มาเข้าร่วมประชุมไม่น้อยกว่า ร้อยละ ๗๐ ของเป้าหมายที่ตั้งไว้	แต่ละชุมชนมีความรู้มากขึ้นและสามารถจัดทำแผนชุมชนได้ถูกต้อง	สำนักปลัด

ที่	โครงการ	วัตถุประสงค์	เป้าหมาย (ผลผลิตของโครงการ)	งบประมาณและที่ผ่านมา					ตัวชี้วัด (KPI)	ผลที่คาดว่าจะ ได้รับ	หน่วยงาน รับผิดชอบ หลัก
				๒๕๖๑ (บาท)	๒๕๖๒ (บาท)	๒๕๖๓ (บาท)	๒๕๖๔ (บาท)	๒๕๖๕ (บาท)			
๑๙.	โครงการส่งเสริมสุขภาพผู้สูงอายุ / สร้างจิตสวดใสร่างกายแข็งแรง	เพื่อให้ผู้สูงอายุ ได้ทำกิจกรรมร่วมกัน และสร้างการมีส่วนร่วมในกลุ่มผู้สูงอายุ	จัดให้ผู้สูงอายุในเขตเทศบาลได้จัดทำกิจกรรมร่วมกันอย่างน้อยเดือนละ ๑ ครั้ง	๒๐,๐๐๐ เทศบาล	๒๐,๐๐๐ เทศบาล	๒๐,๐๐๐ เทศบาล	๒๐,๐๐๐ เทศบาล	๒๐,๐๐๐ เทศบาล	ร้อยละ ๑๐๐ ของผู้สูงอายุที่เข้าร่วมโครงการได้รับประโยชน์	ผู้สูงอายุได้มีการเรียนรู้ซึ่งกันและกันและได้ประสบการณ์มีคุณภาพชีวิตที่ดี	สำนักปลัด
๒๐.	โครงการพัฒนาศักยภาพผู้สูงอายุ	เพื่อให้ผู้สูงอายุ ได้ทำกิจกรรมร่วมกัน และสร้างการมีส่วนร่วมในกลุ่มผู้สูงอายุ	จัดฝึกอบรมผู้สูงอายุในเขตเทศบาล ประชุมสัมมนา ทักษะศึกษาดูงานให้แก่ผู้สูงอายุ	๕๐,๐๐๐ เทศบาล	๕๐,๐๐๐ เทศบาล	๕๐,๐๐๐ เทศบาล	๕๐,๐๐๐ เทศบาล	๕๐,๐๐๐ เทศบาล	ร้อยละ ๑๐๐ ของผู้สูงอายุที่เข้าร่วมโครงการได้รับประโยชน์	ผู้สูงอายุได้ร่วมทำกิจกรรมและเรียนรู้สิ่งใหม่ ๆ	สำนักปลัด
๒๑.	โครงการจัดเก็บข้อมูลพื้นฐานในการจัดทำแผนพัฒนาของเทศบาลตำบลบ้านนา	เพื่อสำรวจและจัดเก็บข้อมูลความจำเป็นพื้นฐานในเขตเทศบาล	สำรวจและจัดเก็บข้อมูลพื้นฐานทุกครัวเรือนในเขตเทศบาล	๓๐,๐๐๐ เทศบาล	๓๐,๐๐๐ เทศบาล	๓๐,๐๐๐ เทศบาล	๓๐,๐๐๐ เทศบาล	๓๐,๐๐๐ เทศบาล	ร้อยละ ๑๐๐ ของครัวเรือนทั้งหมดในเขตเทศบาลได้รับการสำรวจและจัดเก็บข้อมูลความจำเป็นพื้นฐาน	ทราบข้อมูลพื้นฐานของครัวเรือนในเขตเทศบาล	สำนักปลัด

ที่	โครงการ	วัตถุประสงค์	เป้าหมาย (ผลผลิตของโครงการ)	งบประมาณและที่ผ่านมา					ตัวชี้วัด (KPI)	ผลที่คาดว่าจะ ได้รับ	หน่วยงาน รับผิดชอบ หลัก
				๒๕๖๑ (บาท)	๒๕๖๒ (บาท)	๒๕๖๓ (บาท)	๒๕๖๔ (บาท)	๒๕๖๕ (บาท)			
๒๒.	โครงการ ประชุมสัมมนา ผู้นำชุมชน / กรรมการชุมชน	เพื่อส่งเสริมการ บริหาร การ ปกครอง ระบบ ชุมชนของเทศบาล	จัดสัมมนากรรมการ ชุมชน จำนวน ๔ ชุมชน	๕๐,๐๐๐ เทศบาล	๕๐,๐๐๐ เทศบาล	๕๐,๐๐๐ เทศบาล	๕๐,๐๐๐ เทศบาล	๕๐,๐๐๐ เทศบาล	ร้อยละ ๑๐๐ ของผู้นำชุมชน ที่เข้าร่วม โครงการได้รับ ประโยชน์	- กรรมการชุมชนมี ความรู้ความเข้าใจ บทบาทและหน้าที่ ของตนเอง	สำนักปลัด

ที่	โครงการ	วัตถุประสงค์	เป้าหมาย (ผลผลิตของโครงการ)	งบประมาณและที่ผ่านมา					ตัวชี้วัด (KPI)	ผลที่คาดว่าจะ ได้รับ	หน่วยงาน รับผิดชอบ หลัก
				๒๕๖๑ (บาท)	๒๕๖๒ (บาท)	๒๕๖๓ (บาท)	๒๕๖๔ (บาท)	๒๕๖๕ (บาท)			
๒๓.	โครงการฝึกอบรม ป้องกันและแก้ไข ปัญหายาเสพติด แก่เด็กและเยาวชน	๑. เพื่อเผยแพร่ ความรู้ ความเข้าใจ เกี่ยวกับโทษของ ยาเสพติดแก่เด็ก และเยาวชน ๒. เพื่อเป็นการ ป้องกันการแพร่ ระบาดของยาเสพติด สู่เด็กและ เยาวชนในชุมชน ๓. เพื่อสนับสนุน การป้องกันยาเสพติด ตามนโยบาย รัฐบาล	- จัดฝึกอบรมเยาวชน นักเรียน นักศึกษา โรงเรียนภายในเขต เทศบาลตำบล บ้านนา จำนวน ๑ รุ่น ประมาณ ๖๐ คน			๗๐,๐๐๐	๗๐,๐๐๐	๗๐,๐๐๐	จัดโครงการ จำนวน ๑ ครั้ง	๑. เด็กและ เยาวชนมีความรู้ ความเข้าใจ เกี่ยวกับโทษของ ยาเสพติด เป็นการ สร้างภูมิคุ้มกัน ไม่ให้เด็กและ เยาวชนเข้าไปยุ่ง เกี่ยวกับยาเสพติด ๒. เพื่อให้เด็กและ เยาวชนนำความรู้ ที่ได้รับไป ประยุกต์ใช้เพื่อ ป้องกันและแก้ไข ปัญหายาเสพติด ให้แก่ตนเอง ครอบครัว และ ชุมชน	
รวม	๒๓ โครงการ			๕,๖๕๖,๐๐๐	๕,๖๕๖,๐๐๐	๕,๗๒๖,๐๐๐	๕,๗๒๖,๐๐๐	๕,๗๒๖,๐๐๐			

## ๕.๕ แผนงานการศาสนาวัฒนธรรมและนันทนาการ งานกีฬาและนันทนาการ

ที่	โครงการ	วัตถุประสงค์	เป้าหมาย (ผลผลิตของโครงการ)	งบประมาณและที่ผ่านมา					ตัวชี้วัด (KPI)	ผลที่คาดว่าจะ ได้รับ	หน่วยงาน รับผิดชอบ หลัก
				๒๕๖๑ (บาท)	๒๕๖๒ (บาท)	๒๕๖๓ (บาท)	๒๕๖๔ (บาท)	๒๕๖๕ (บาท)			
๑.	โครงการจัดการ แข่งขันกีฬาประจำปี	เพื่อสร้างความ สามัคคี ภายใน ระหว่างชุมชน และส่งเสริมให้ใช้ เวลาว่างให้เป็น ประโยชน์	- จัดการแข่งขันกีฬา ชุมชนสัมพันธ์ - จัดส่งเยาวชน และ ประชาชนที่จะเข้าร่วม แข่งขันกีฬานิตต่าง ๆ ในนามของเทศบาล ตำบลบ้านนา	๑๐๐,๐๐๐ เทศบาล	๑๐๐,๐๐๐ เทศบาล	๑๐๐,๐๐๐ เทศบาล	๑๐๐,๐๐๐ เทศบาล	๑๐๐,๐๐๐ เทศบาล	ร้อยละ ๑๐๐ ของประชาชน ผู้เข้าร่วม โครงการได้รับ ประโยชน์	- ประชาชน ใน ชุมชน มีความรัก สามัคคี และใช้ เวลาว่างให้เป็น ประโยชน์	สำนักปลัด
๒.	โครงการฝึกทักษะ กีฬาฟุตบอล	-เพื่อส่งเสริมการ กีฬา -เพื่อต่อต้านยาเสพติด	ฝึกทักษะกีฬาฟุตบอล ให้กับเยาวชน จำนวน ๔๐ คน	๗๐,๐๐๐ เทศบาล	๗๐,๐๐๐ เทศบาล	๗๐,๐๐๐ เทศบาล	๗๐,๐๐๐ เทศบาล	๗๐,๐๐๐ เทศบาล	ร้อยละ ๑๐๐ ของเยาวชนที่ เข้าร่วม โครงการได้รับ ประโยชน์	เด็กและเยาวชน มีพื้นฐานและ ทักษะด้านกีฬา ฟุตบอลดียิ่งขึ้น	สำนักปลัด
๓.	โครงการจัดการ แข่งขันกีฬาฟุตบอล	-เพื่อส่งเสริมการ กีฬา -เพื่อต่อต้านยาเสพติด -ใช้เวลาว่างให้เป็น ประโยชน์	จัดการแข่งขันประเภท เยาวชน และ ประชาชนทั่วไป	๕๐,๐๐๐ เทศบาล	๕๐,๐๐๐ เทศบาล	๕๐,๐๐๐ เทศบาล	๕๐,๐๐๐ เทศบาล	๕๐,๐๐๐ เทศบาล	ร้อยละ ๑๐๐ ของเยาวชน ประชาชน ที่เข้า ร่วมโครงการ ได้รับประโยชน์	-นักเรียน เยาวชน ประชาชน มี สุขภาพที่ดี ห่างไกลยาเสพติด	สำนักปลัด



ที่	โครงการ	วัตถุประสงค์	เป้าหมาย (ผลผลิตของโครงการ)	งบประมาณและที่ผ่านมา					ตัวชี้วัด (KPI)	ผลที่คาดว่าจะ ได้รับ	หน่วยงาน รับผิดชอบ หลัก
				๒๕๖๑ (บาท)	๒๕๖๒ (บาท)	๒๕๖๓ (บาท)	๒๕๖๔ (บาท)	๒๕๖๕ (บาท)			
๔.	โครงการจัดการแข่งขันกีฬาบาสเกตบอล	- เพื่อส่งเสริมการกีฬา - เพื่อต่อต้านยาเสพติด - ใช้เวลาว่างให้เป็นประโยชน์	จัดการแข่งขันประเภทเยาวชนและประชาชนทั่วไป	๕๐,๐๐๐ เทศบาล	๕๐,๐๐๐ เทศบาล	๕๐,๐๐๐ เทศบาล	๕๐,๐๐๐ เทศบาล	๕๐,๐๐๐ เทศบาล	ร้อยละ ๑๐๐ ของเยาวชนประชาชน ที่เข้าร่วมโครงการ ได้รับประโยชน์	- ส่งเสริมให้ประชาชนใช้เวลาว่างให้เป็นประโยชน์ - นักเรียน เยาวชน ประชาชน มีสุขภาพที่ดี	สำนักปลัด
๕.	โครงการจัดส่งพนักงานเทศบาลเยาวชน แข่งขันกีฬานิตต่าง ๆ ตามที่หน่วยงานอื่นหรือองค์กรอื่นจัดแข่งขันในทุกกระดับ	เพื่อให้ พนักงานเทศบาล เยาวชน มีส่วนร่วมกับหน่วยงานอื่นหรือองค์กรอื่น	จำนวนนักกีฬาที่จัดส่งจำนวน ๕๐ คน	๑๐๐,๐๐๐ เทศบาล	๑๐๐,๐๐๐ เทศบาล	๑๐๐,๐๐๐ เทศบาล	๑๐๐,๐๐๐ เทศบาล	๑๐๐,๐๐๐ เทศบาล	ร้อยละ ๑๐๐ ของเทศบาล ประชาชนที่เข้าร่วมโครงการ ได้รับประโยชน์	พนักงานเทศบาล เยาวชนมีทักษะทางด้านกีฬามากขึ้น	สำนักปลัด
๖.	โครงการก่อสร้างสระว่ายน้ำเด็ก	เพื่อให้เด็กและเยาวชนได้ฝึกกีฬาว่ายน้ำ	ก่อสร้างสระว่ายน้ำขนาด ๕.๐๐ x ๕.๐๐ เมตรพร้อมระบบและอุปกรณ์ประจำสระ				๓,๐๐๐,๐๐๐ เทศบาล		ร้อยละ ๘๐ ของเด็กได้รับประโยชน์	เด็ก และเยาวชน มีร่างกายสุขภาพแข็งแรง และว่ายน้ำเป็น	กองช่าง

ที่	โครงการ	วัตถุประสงค์	เป้าหมาย (ผลผลิตของโครงการ)	งบประมาณและที่ผ่านมา					ตัวชี้วัด (KPI)	ผลที่คาดว่าจะ ได้รับ	หน่วยงาน รับผิดชอบ หลัก
				๒๕๖๑ (บาท)	๒๕๖๒ (บาท)	๒๕๖๓ (บาท)	๒๕๖๔ (บาท)	๒๕๖๕ (บาท)			
๗.	โครงการจัดกิจกรรม วันเด็กแห่งชาติ	เพื่อให้เด็กและ เยาวชนได้ร่วม กิจกรรมและกล้า แสดงออก - เพื่อสนับสนุน และตอบสนอง นโยบายของ รัฐบาลในการ พัฒนาเด็กและ เยาวชนให้เป็น พลเมืองที่ดีของ ชาติ	- สนับสนุนการจัดงาน วันเด็กแห่งชาติให้กับ เด็ก - จัดกิจกรรมฉลองวัน เด็กแห่งชาติให้กับเด็ก และเยาวชน - มีผู้เข้าร่วมกิจกรรม ไม่น้อยกว่า ๑,๐๐๐ คน		๑๓๐,๐๐๐ เทศบาล	๑๓๐,๐๐๐ เทศบาล	๑๓๐,๐๐๐ เทศบาล	๑๓๐,๐๐๐ เทศบาล	ร้อยละ ๑๐๐ ของเด็กนักเรียน ได้รับประโยชน์	หน่วยงานต่าง ๆ ทั้งภาครัฐและ เอกชน เด็ก เยาวชน ในเขตเทศบาล ตำบลบ้านนา และ พื้นที่ใกล้เคียง เข้าร่วมงานฉลอง วันเด็กแห่งชาติ ตามเป้าหมายและ มีความสุข สนุก สนาน ได้ แสดงออกใน กิจกรรมต่าง ๆ	สำนักปลัด
๘.	โครงการฝึกอบรม ชี้แจงทำความเข้าใจ เพื่อสร้างทัศนคติ และจิตสำนึกที่ดีงาม ในการอยู่ร่วมกัน อย่างสมานฉันท์	เพื่อพัฒนา ศักยภาพของ ชุมชนในการอยู่ ร่วมกันได้อย่าง เกื้อกูลและ สมานฉันท์	จัดโครงการฝึกอบรม พัฒนาสร้างทัศนคติ และจิตสำนึกที่ดี ภายในชุมชน	๓๐,๐๐๐ เทศบาล					ร้อยละ ๙๐ ของ ประชาชนใน พื้นที่ได้รับ ความรู้และ ประโยชน์จาก การเข้ารับการ อบรม	ประชาชนในชุมชน อยู่ร่วมกันอย่าง เกื้อกูลและนำไปสู่ สังคมที่น่าอยู่สงบ สุขและสมานฉันท์	สำนักปลัด

ที่	โครงการ	วัตถุประสงค์	เป้าหมาย (ผลผลิตของโครงการ)	งบประมาณและที่ผ่านมา					ตัวชี้วัด (KPI)	ผลที่คาดว่าจะ ได้รับ	หน่วยงาน รับผิดชอบ หลัก
				๒๕๖๑ (บาท)	๒๕๖๒ (บาท)	๒๕๖๓ (บาท)	๒๕๖๔ (บาท)	๒๕๖๕ (บาท)			
๙.	โครงการก่อสร้าง ซุ้มเฉลิมพระเกียรติ	เพื่อเทิดพระเกียรติ พระบาทสมเด็จพระเจ้าอยู่หัวและ สมเด็จพระนางเจ้า พระบรมราชินีนาถ	ก่อสร้างซุ้มเฉลิมพระ เกียรติ จำนวน ๑ ชุด		๑,๕๐๐,๐๐๐ เทศบาล				ร้อยละ ๘๐ ของ ประชาชนใน พื้นที่ได้รับ ประโยชน์	เทิดพระเกียรติ พระบาทสมเด็จพระเจ้าอยู่หัวและ สมเด็จพระนางเจ้า พระบรมราชินีนาถ	สำนักปลัด
๑๐.	โครงการจัดงาน ประเพณีลอยกระทง	- เพื่อให้ประชาชน อนุรักษ์วัฒนธรรม ประเพณีอันดีงาม ไว้ - เพื่อเชิญชวน ประชาชนร่วมกัน อนุรักษ์สิ่งแวดล้อม ด้วยการทำกระทง ด้วยวัสดุธรรมชาติ	- จัดโครงการประเพณี ลอยกระทง - จัดให้มีการประกวด หนูน้อยนพมาศ นางนพมาศ - จัดให้มีการประกวด กระทง - จัดสถานที่ให้ ประชาชนมาร่วมงาน ฉลองประเพณี ๑,๐๐๐ คน	๑๕๐,๐๐๐ เทศบาล	๑๕๐,๐๐๐ เทศบาล	๑๕๐,๐๐๐ เทศบาล	๑๕๐,๐๐๐ เทศบาล	๑๕๐,๐๐๐ เทศบาล	ประชาชน มาร่วมงาน ฉลองประเพณี ๑,๐๐๐ คน	ประชาชนได้ร่วม อนุรักษ์วัฒนธรรม ประเพณีอันดีงาม ไว้ - ปลูกฝังค่านิยม และประเพณีที่ดี งามต่อเยาวชนให้ ช่วยกันบำรุงรักษา และอนุรักษ์ไว้ให้ คงอยู่สืบไป	สำนักปลัด

ที่	โครงการ	วัตถุประสงค์	เป้าหมาย (ผลผลิตของโครงการ)	งบประมาณและที่ผ่านมา					ตัวชี้วัด (KPI)	ผลที่คาดว่าจะ ได้รับ	หน่วยงาน รับผิดชอบ หลัก
				๒๕๖๑ (บาท)	๒๕๖๒ (บาท)	๒๕๖๓ (บาท)	๒๕๖๔ (บาท)	๒๕๖๕ (บาท)			
๑๑.	โครงการจัดงาน ประเพณีสงกรานต์ และวันผู้สูงอายุ	- เพื่อให้ประชาชน อนุรักษ์วัฒนธรรม ประเพณีอันดีงาม ไว้ - เพื่อให้ประชาชน ได้เข้าร่วมกิจกรรม ทางศาสนาและ กิจกรรมรื่นเริงตาม ประเพณี - เพื่อสนอง นโยบายของ รัฐบาลในการ อนุรักษ์วัฒนธรรม	- จัดให้มีขบวนแห่นาง สงกรานต์ - จัดให้มีพิธีสงน้ำ พระพุทธรูป สรงน้ำ พระ รดน้ำอวยพร ผู้ใหญ่และผู้สูงอายุ - จัดให้มีกิจกรรม สำหรับผู้สูงอายุ และ ประชาชนทั่วไป - จัดให้มีการแข่งขัน ฟุตบอลประเพณี สงกรานต์	๑๐๐,๐๐๐ เทศบาล	๑๐๐,๐๐๐ เทศบาล	๑๐๐,๐๐๐ เทศบาล	๑๐๐,๐๐๐ เทศบาล	๑๐๐,๐๐๐ เทศบาล	ร้อยละ ๗๐ ของ ประชาชนได้ ร่วมอนุรักษ์ ประเพณี สงกรานต์	ประชาชนได้ร่วม อนุรักษ์วัฒนธรรมประเพณีอันดี งามไว้	สำนักปลัด
๑๒.	โครงการจัดงาน/ กิจกรรมเฉลิมพระ เกียรติและกิจกรรม การปกป้องสถาบัน สำคัญของชาติ	เพื่อแสดงความ จงรักภักดีต่อ สถาบันพระมหากษัตริย์และเพื่อ เฉลิมพระเกียรติ	จัดกิจกรรมเฉลิมพระ เกียรติ/เทิดพระเกียรติ ในวโรกาสสำคัญต่าง ๆ ของพระบาทสมเด็จพระเจ้าอยู่หัวฯ และ พระบรมวงศานุวงศ์ทุก พระองค์	๑๐๐,๐๐๐ เทศบาล	๑๐๐,๐๐๐ เทศบาล	๑๐๐,๐๐๐ เทศบาล	๑๐๐,๐๐๐ เทศบาล	๑๐๐,๐๐๐ เทศบาล	ร้อยละ ๑๐๐ ของประชาชน ได้ร่วมแสดง ความจงรักภักดี และเพื่อเฉลิม พระเกียรติ	ประชาชนได้ร่วม แสดงความ จงรักภักดีและเพื่อ เฉลิมพระเกียรติ	สำนักปลัด

ที่	โครงการ	วัตถุประสงค์	เป้าหมาย (ผลผลิตของโครงการ)	งบประมาณและที่ผ่านมา					ตัวชี้วัด (KPI)	ผลที่คาดว่าจะ ได้รับ	หน่วยงาน รับผิดชอบ หลัก
				๒๕๖๑ (บาท)	๒๕๖๒ (บาท)	๒๕๖๓ (บาท)	๒๕๖๔ (บาท)	๒๕๖๕ (บาท)			
๑๓.	โครงการจัดงาน ประเพณีวันขึ้นปีใหม่	<ul style="list-style-type: none"> <li>- เพื่ออนุรักษ์ไว้ซึ่ง ขนบธรรมเนียม ประเพณีอันดีงาม ของไทย</li> <li>- เพื่อปลูกฝัง จิตสำนึกให้ ประชาชนได้มีวิถี ชีวิตที่ดีถูกต้องและ เหมาะสมกับวิถี ไทย</li> <li>- เพื่อให้ประชาชน ในเขตเทศบาล ตำบลบ้านนาได้มี ส่วนร่วมกิจกรรม ประกอบพิธีเพื่อ เป็นสิริมงคลแก่ ชีวิตเนื่องในวันขึ้น ปีใหม่</li> </ul>	<ul style="list-style-type: none"> <li>- จัดให้มีพิธีสวดมนต์ ข้ามปี</li> <li>- จัดพิธีทำบุญตัก บาตร พระภิกษุ สามเณร</li> <li>- จัดให้มีการกล่าว สัมโมทนียกถา และ กล่าวอวยพรปีใหม่แก่ ประชาชน</li> <li>- ประชาชนเข้า ร่วมงานไม่น้อยกว่า ๓๐๐ คน</li> </ul>	๒๐,๐๐๐	๒๐,๐๐๐	๒๐,๐๐๐	๒๐,๐๐๐	๒๐,๐๐๐	ประชาชนเข้า ร่วมงานไม่น้อย กว่า ๓๐๐ คน	<ul style="list-style-type: none"> <li>- ประชาชนเข้า ร่วมทำบุญตัก บาตร พระภิกษุ สามเณร ไม่น้อยกว่า ๓๐๐ คน</li> <li>- ประชาชนได้รับ การพัฒนาจิตใจ และสามารถ ดำรงชีวิตได้อย่าง ปกติสุขตามวิถีไทย</li> <li>- วัฒนธรรม ประเพณีอันดีงาม ของไทยได้รับการ ส่งเสริมให้มีความ เจริญยิ่งขึ้นสืบไป</li> </ul>	สำนักปลัด

ที่	โครงการ	วัตถุประสงค์	เป้าหมาย (ผลผลิตของโครงการ)	งบประมาณและที่ผ่านมา					ตัวชี้วัด (KPI)	ผลที่คาดว่าจะ ได้รับ	หน่วยงาน รับผิดชอบ หลัก
				๒๕๖๑ (บาท)	๒๕๖๒ (บาท)	๒๕๖๓ (บาท)	๒๕๖๔ (บาท)	๒๕๖๕ (บาท)			
๑๔.	โครงการฝึกทักษะ กีฬาฟุตบอล	เพื่อส่งเสริมการ กีฬา -เพื่อต่อต้านยาเสพติด -เยาวชนมีทักษะใน การออกกำลังกาย ด้วยกีฬาฟุตบอล	ฝึกทักษะกีฬาฟุตบอล ให้กับเยาวชน จำนวน ๖๐ คน	๘๐,๐๐๐	๘๐,๐๐๐	๘๐,๐๐๐	๕๐,๐๐๐	๕๐,๐๐๐	ร้อยละ ๑๐๐ ของเยาวชนที่ เข้าร่วม โครงการได้รับ ประโยชน์	เด็กและเยาวชนมี พื้นฐานและทักษะ ด้านกีฬาฟุตบอลดี ยิ่งขึ้น	สำนักปลัด
๑๕.	โครงการจัดการ แข่งขันบาสเกตบอล	- เพื่อส่งเสริมการ กีฬา - เพื่อต่อต้านยา เสพติด -ใช้เวลาว่างให้เป็น ประโยชน์	ประชาชนและเยาวชน ได้เข้าร่วมการแข่งขัน กีฬามีความรู้ ความ เข้าใจกฎ กติกา มารยาท ในการเล่น กีฬามากขึ้น เกิดความ รักสามัคคีในหมู่คณะ รักการเล่นกีฬาใช้กีฬา เป็นเครื่องมือในการ ออกกำลังกาย และไม่ ยุ่งเกี่ยวกับยาเสพติด ทุกประเภท	๑๐๐,๐๐๐ เทศบาล	๑๐๐,๐๐๐ เทศบาล	๑๐๐,๐๐๐ เทศบาล	๑๐๐,๐๐๐ เทศบาล	๑๐๐,๐๐๐ เทศบาล	ร้อยละ ๑๐๐ ของเยาวชน ที่เข้าร่วม โครงการได้รับ ประโยชน์	เด็กและเยาวชนมี พื้นฐานและทักษะ ด้านกีฬา บาสเกตบอล ดียิ่งขึ้น	สำนักปลัด

ที่	โครงการ	วัตถุประสงค์	เป้าหมาย (ผลผลิตของโครงการ)	งบประมาณและที่ผ่านมา					ตัวชี้วัด (KPI)	ผลที่คาดว่าจะ ได้รับ	หน่วยงาน รับผิดชอบ หลัก
				๒๕๖๑ (บาท)	๒๕๖๒ (บาท)	๒๕๖๓ (บาท)	๒๕๖๔ (บาท)	๒๕๖๕ (บาท)			
๑๖.	โครงการสนับสนุนการจัดส่งนักกีฬาเข้าร่วมการแข่งขันรายการภายในประเทศ	-เพื่อเป็นการกระตุ้นให้เยาวชนและประชาชนของเทศบาลตำบลบ้านนาได้ออกกำลังกาย เป็นผู้มีน้ำใจเป็นนักกีฬา - เพื่อให้เยาวชนและประชาชนใช้กิจกรรมให้เป็นประโยชน์ ห่างไกลอบายมุข - เพื่อสนับสนุนและส่งเสริมเยาวชนและประชาชนและผู้ทีประสบความสำเร็จด้านการกีฬา	-เยาวชน และประชาชนที่จะเข้าร่วมแข่งขันกีฬานิตต่าง ๆ ในนามของเทศบาลตำบลบ้านนา	-	๗๐,๐๐๐	๗๐,๐๐๐	๗๐,๐๐๐	๗๐,๐๐๐	-นักกีฬาทุกคนได้ทำการแข่งขันตามศักยภาพของแต่ละคน -เพื่อเป็นแบบอย่างที่ดีแก่เยาวชนและประชาชนอื่น ๆ ต่อไป	- เยาวชนและประชาชนในเขตเทศบาลตำบลบ้านนาได้รู้จักใช้เวลาว่างให้เป็นประโยชน์ - ประชาชนละเยาวชนที่เข้าร่วมการแข่งขันประสบความสำเร็จด้านกีฬาระดับจังหวัด	สำนักปลัด

ที่	โครงการ	วัตถุประสงค์	เป้าหมาย (ผลผลิตของโครงการ)	งบประมาณและที่ผ่านมา					ตัวชี้วัด (KPI)	ผลที่คาดว่าจะ ได้รับ	หน่วยงาน รับผิดชอบ หลัก
				๒๕๖๑ (บาท)	๒๕๖๒ (บาท)	๒๕๖๓ (บาท)	๒๕๖๔ (บาท)	๒๕๖๕ (บาท)			
๑๗.	โครงการจัดการแข่งขันกีฬาชุมชน	เพื่อสร้างความสามัคคี ภายในระหว่างชุมชน และส่งเสริมให้ใช้เวลาว่างให้เป็นประโยชน์	จัดการแข่งขันกีฬาชุมชนสัมพันธ์	๑๐๐,๐๐๐	๑๐๐,๐๐๐	๑๐๐,๐๐๐	๑๐๐,๐๐๐	๑๐๐,๐๐๐	ร้อยละ ๑๐๐ ของประชาชน ผู้เข้าร่วมโครงการได้รับประโยชน์	- ประชาชน ในชุมชน มีความรักสามัคคี และใช้เวลาว่างให้เป็นประโยชน์	
๑๘.	โครงการจัดตั้งศูนย์การเรียนรู้วัฒนธรรมท้องถิ่นบ้านนาเดิม	-เพื่อส่งเสริมสนับสนุนให้ชุมชนเป็นแหล่งการสร้างกระบวนการเรียนรู้ในการแก้ปัญหาและพัฒนาคุณภาพชีวิต และเสริมสร้างความเข้มแข็งให้กับชุมชนและเป็นกลไกในการจัดการเรียนรู้ด้านวัฒนธรรมท้องถิ่นบ้านนาเดิม	ชุมชนในเขตเทศบาลเป็นกลไกในการขับเคลื่อนกิจกรรมร่วมกันสานและฟื้นฟูแหล่งการเรียนรู้ วัฒนธรรมในชุมชนให้เป็นแหล่งเรียนรู้ตามอัธยาศัย ที่เกิดขึ้นในชุมชน	๒๕,๐๐๐	๒๕,๐๐๐	๒๕,๐๐๐	๒๕,๐๐๐	๒๕,๐๐๐	จัดตั้งศูนย์การเรียนรู้ชุมชน วัฒนธรรม ท้องถิ่นบ้านนาเดิม ๑ แห่งการเรียนรู้	ส่งเสริมสนับสนุนให้ชุมชนเป็นแหล่งการสร้างกระบวนการเรียนรู้ในการแก้ปัญหาและพัฒนาคุณภาพชีวิตและเสริมสร้างความเข้มแข็งให้กับชุมชนและเป็นกลไกในการจัดการเรียนรู้และสนับสนุนให้ชุมชนมีส่วนร่วม	



ที่	โครงการ	วัตถุประสงค์	เป้าหมาย (ผลผลิตของโครงการ)	งบประมาณและที่ผ่านมา					ตัวชี้วัด (KPI)	ผลที่คาดว่าจะ ได้รับ	หน่วยงาน รับผิดชอบ หลัก
				๒๕๖๑ (บาท)	๒๕๖๒ (บาท)	๒๕๖๓ (บาท)	๒๕๖๔ (บาท)	๒๕๖๕ (บาท)			
		-เพื่อสนับสนุนให้ ชุมชนมีส่วนร่วมใน การจัดกิจกรรม การเรียนรู้ของ ชุมชน ตามรูปแบบ การจัดการศึกษา ตามอัธยาศัย									

ที่	โครงการ	วัตถุประสงค์	เป้าหมาย (ผลผลิตของโครงการ)	งบประมาณและที่ผ่านมา					ตัวชี้วัด (KPI)	ผลที่คาดว่าจะ ได้รับ	หน่วยงาน รับผิดชอบ หลัก
				๒๕๖๑ (บาท)	๒๕๖๒ (บาท)	๒๕๖๓ (บาท)	๒๕๖๔ (บาท)	๒๕๖๕ (บาท)			
๑๙.	โครงการอุดหนุน ที่ทำการปกครอง อำเภอบ้านนาเดิม เพื่อจัดการแข่งขัน กีฬา กรีฑา เด็ก เยาวชน และ ประชาชน สร้าง ความปรองดอง สมานฉันท์ ด้านยาเสพติด ระดับ อำเภอบ้านนาเดิม และระดับจังหวัด สุราษฎร์ธานี	- เพื่อส่งเสริมการ กีฬา -เพื่อต่อต้านยาเสพติด - เพื่อสร้างความ ปรองดอง สมานฉันท์	จัดการแข่งขันกรีฑา เด็ก เยาวชน ประชาชน	๕๐,๐๐๐ เทศบาล	๕๐,๐๐๐ เทศบาล	๗๐,๐๐๐ เทศบาล	๗๐,๐๐๐ เทศบาล	๗๐,๐๐๐ เทศบาล	ร้อยละ ๑๐๐ ของที่ทำการ ปกครองอำเภอ บ้านนาเดิม ได้รับประโยชน์	นักเรียน เยาวชน ประชาชน มี สุขภาพที่ดีห่างไกล ยาเสพติด	สำนักปลัด

ที่	โครงการ	วัตถุประสงค์	เป้าหมาย (ผลผลิตของโครงการ)	งบประมาณและที่ผ่านมา					ตัวชี้วัด (KPI)	ผลที่คาดว่าจะ ได้รับ	หน่วยงาน รับผิดชอบ หลัก
				๒๕๖๑ (บาท)	๒๕๖๒ (บาท)	๒๕๖๓ (บาท)	๒๕๖๔ (บาท)	๒๕๖๕ (บาท)			
๒๐.	โครงการอุดหนุน อำเภอบ้านนาเดิม สำหรับโครงการ จัดงานรัฐพิธี งานพิธี ศาสนพิธี งานประเพณี วัฒนธรรมท้องถิ่น อำเภอบ้านนาเดิม จังหวัดสุราษฎร์ธานี	<ul style="list-style-type: none"> <li>- เพื่อการจัดงานและ กิจกรรมงานรัฐพิธี งาน พิธี ศาสนพิธี ประเพณี วัฒนธรรมท้องถิ่น กิจกรรมเฉลิมพระ เกียรติฯ และวันสำคัญ ของชาติ เป็นศูนย์รวม จิตใจของประชาชนคน ไทยทุกหมู่เหล่า</li> <li>- เพื่อส่งเสริม สนับสนุน ให้ประชาชนได้ แสดงออกถึงความจง รักภักดี และน้อม รำลึกสำนักในพระมหา กรุณาธิคุณของสถาน บันชาติ ศาสนา และ พระมหากษัตริย์</li> <li>- เพื่อส่งเสริม สนับสนุน โครงการจิตอาสา “เรา ทำความดีด้วยหัวใจ” ตามแนวพระราชดำริ ให้ประชาชนเกิดความ รัก ความสมัครสมาน สามัคคี ความมีระเบียบ วินัย ความเสียสละ เอื้อเฟื้อมีน้ำใจต่อกัน</li> </ul>	จัดงานรัฐพิธี ศาสนพิธี และประเพณีท้องถิ่น ในวันสำคัญ หรืองาน รัฐพิธีสำคัญเพื่อเป็น การแสดงความ จงรักภักดีต่อสถาบัน ชาติ ศาสนา พระมหากษัตริย์ ตลอดกิจกรรม โครงการเฉลิมพระ เกียรติในโอกาสต่าง ๆ	๕๐,๐๐๐ เทศบาล	๕๐,๐๐๐ เทศบาล	๖๐,๐๐๐ เทศบาล	๖๐,๐๐๐ เทศบาล	๖๐,๐๐๐ เทศบาล	ร้อยละ ๘๐ ของ ประชาชนได้ ร่วมแสดงความ จงรักภักดีและ เพื่อเฉลิมพระ เกียรติ	ประชาชนได้ร่วม แสดงความ จงรักภักดีและเพื่อ เฉลิมพระเกียรติ	สำนักปลัด

ที่	โครงการ	วัตถุประสงค์	เป้าหมาย (ผลผลิตของโครงการ)	งบประมาณและที่ผ่านมา					ตัวชี้วัด (KPI)	ผลที่คาดว่าจะ ได้รับ	หน่วยงาน รับผิดชอบ หลัก
				๒๕๖๑ (บาท)	๒๕๖๒ (บาท)	๒๕๖๓ (บาท)	๒๕๖๔ (บาท)	๒๕๖๕ (บาท)			
๒๑.	โครงการแข่งขันฟุตบอลด้านยาเสพติดขององค์กรปกครองส่วนท้องถิ่น ภายในอำเภอบ้านนาเดิม	๑. เพื่อเสริมสร้างความปรองดองสมานฉันท์ลดปัญหาความขัดแย้ง สร้างความมั่นคง ปลอดภัยในชีวิตและทรัพย์สินให้กับบุคคลขององค์กรปกครองส่วนท้องถิ่น และประชาชนในพื้นที่ ๒. เพื่อสนับสนุนและส่งเสริมการดำเนินงานป้องกันและแก้ไขปัญหายาเสพติดและอบายมุขในเขตพื้นที่อำเภอบ้านนาเดิมให้มีความเข้มแข็งและยั่งยืน	<b>เชิงปริมาณ</b> ดำเนินการรณรงค์ให้บุคลากรของ อปท. และประชาชนทุกคนเกิดความรักความสามัคคีเสริมสร้างความปรองดองสมานฉันท์ลดปัญหาความขัดแย้งสร้างความมั่นคง ปลอดภัยในชีวิตและทรัพย์สิน ให้กับบุคลากรของ อปท.และประชาชนในพื้นที่ ครอบคลุมจำนวน ๔ ตำบลในอำเภอบ้านนาเดิม <b>เชิงคุณภาพ</b> บุคลากรของ อปท.และประชาชนเกิดความปรองดองสมานฉันท์ ลดปัญหาความขัดแย้ง สร้างความมั่นคง ความปลอดภัยในชีวิตและทรัพย์สินของประชาชน ทำให้สังคมสงบร่มเย็น และมีความสุขอย่างยั่งยืน	-	๖๐,๐๐๐ เทศบาล	๖๐,๐๐๐ เทศบาล	๖๐,๐๐๐ เทศบาล	๖๐,๐๐๐ เทศบาล			สำนักปลัด
รวม	๒๑ โครงการ			๑,๑๗๕,๐๐๐	๒,๙๐๕,๐๐๐	๑,๔๓๕,๐๐๐	๔,๔๓๕,๐๐๐	๑,๔๓๕,๐๐๐			

ยุทธศาสตร์จังหวัดที่ ๔ การพัฒนาสังคมปลอดภัย คุณภาพชีวิตที่ดี และมีศักยภาพในการแข่งขัน  
ยุทธศาสตร์การพัฒนาของ อปท. ในเขตจังหวัดที่ ๒ การส่งเสริมการบริหารจัดการบ้านเมืองที่ดี  
๖. ยุทธศาสตร์การพัฒนาประสิทธิภาพ การเมือง การบริหาร และบริหารจัดการบ้านเมืองที่ดี  
๖.๑ แผนงานบริหารทั่วไป

ที่	โครงการ	วัตถุประสงค์	เป้าหมาย (ผลผลิตของโครงการ)	งบประมาณและที่ผ่านมา					ตัวชี้วัด (KPI)	ผลที่คาดว่าจะ ได้รับ	หน่วยงาน รับผิดชอบ หลัก
				๒๕๖๑ (บาท)	๒๕๖๒ (บาท)	๒๕๖๓ (บาท)	๒๕๖๔ (บาท)	๒๕๖๕ (บาท)			
๑.	โครงการฝึกอบรม เพิ่มประสิทธิภาพ บุคลากร/สมาชิก สภา/ผู้บริหาร ท้องถิ่น	เพื่อเสริมสร้าง ประสิทธิภาพการ ปฏิบัติงานของ บุคลากรเทศบาล	จัดโครงการการ สัมมนา ของเทศบาล ปีละ ๑ ครั้ง	๑๕๐,๐๐๐ เทศบาล	๑๕๐,๐๐๐ เทศบาล	๑๕๐,๐๐๐ เทศบาล	๑๕๐,๐๐๐ เทศบาล	๑๕๐,๐๐๐ เทศบาล	ร้อยละ ๑๐๐ ของบุคลากร ผู้บริหาร สมาชิกสภาที่ เข้าร่วม โครงการได้รับ ประโยชน์	พัฒนา ประสิทธิภาพและ ศักยภาพของ บุคลากร	สำนักปลัด
๒.	โครงการอบรม คณะกรรมการ ตรวจงานจ้าง	เพื่อเสริมสร้าง ประสิทธิภาพใน การปฏิบัติงานของ คณะกรรมการ ตรวจงานจ้าง	จัดโครงการฝึกอบรม เพื่อพัฒนาและเพิ่ม ประสิทธิภาพในการ ปฏิบัติงาน	๓๐,๐๐๐ เทศบาล					ร้อยละ ๘๐ ของ คณะกรรมการ ตรวจงานจ้าง ได้รับประโยชน์ ในการเข้ารับ การอบรม	พัฒนา ประสิทธิภาพ ในการปฏิบัติงาน ของคณะกรรมการ ตรวจงานจ้าง	กองช่าง

ที่	โครงการ	วัตถุประสงค์	เป้าหมาย (ผลผลิตของโครงการ)	งบประมาณและที่ผ่านมา					ตัวชี้วัด (KPI)	ผลที่คาดว่าจะ ได้รับ	หน่วยงาน รับผิดชอบ หลัก
				๒๕๖๑ (บาท)	๒๕๖๒ (บาท)	๒๕๖๓ (บาท)	๒๕๖๔ (บาท)	๒๕๖๕ (บาท)			
๓.	โครงการจัดการเลือกตั้งสมาชิกสภาเทศบาลและนายกเทศมนตรีตำบลบ้านนา	- เพื่อให้การดำเนินการเลือกตั้งสมาชิกสภาเทศบาลและนายกเทศมนตรีบรรลุสำเร็จผลตามนโยบายการเลือกตั้ง - เพื่อเป็นการส่งเสริมการปกครองตามระบอบประชาธิปไตยให้กับประชาชนในท้องถิ่น	-จัดให้มีการเลือกตั้งสมาชิกสภาเทศบาลตำบลบ้านนาและการเลือกตั้งนายกเทศมนตรีตำบลบ้านนาตามที่ระเบียบกฎหมายกำหนด	-	๗๐๐,๐๐๐	๗๐๐,๐๐๐	๗๐๐,๐๐๐	๗๐๐,๐๐๐	การเลือกตั้งสมาชิกสภาเทศบาลตำบลบ้านนาและการเลือกตั้งนายกเทศมนตรีตำบลบ้านนาบรรลุสำเร็จเป้าหมาย ๑๐๐%	-การเลือกตั้งสมาชิกสภาเทศบาลตำบลบ้านนาและการเลือกตั้งนายกเทศมนตรีตำบลบ้านนาเป็นไปด้วยความเรียบร้อยสุจริตและเที่ยงธรรม -ประชาชนมีส่วนร่วมในการปกครองตามครรลองระบอบประชาธิปไตย	

ที่	โครงการ	วัตถุประสงค์	เป้าหมาย (ผลผลิตของโครงการ)	งบประมาณและที่ผ่านมา					ตัวชี้วัด (KPI)	ผลที่คาดว่าจะ ได้รับ	หน่วยงาน รับผิดชอบ หลัก
				๒๕๖๑ (บาท)	๒๕๖๒ (บาท)	๒๕๖๓ (บาท)	๒๕๖๔ (บาท)	๒๕๖๕ (บาท)			
๔.	โครงการประชุมเชิงปฏิบัติการเพื่อการจัดทำแผนพัฒนาท้องถิ่น	<ul style="list-style-type: none"> <li>- เพื่อส่งเสริมสนับสนุนให้ประชาชนในชุมชนได้มีส่วนร่วมและเรียนรู้ขั้นตอนกระบวนการจัดทำแผนพัฒนาท้องถิ่น</li> <li>- เพื่อให้แผนพัฒนาท้องถิ่นสี่ปีมีประสิทธิภาพและสามารถแก้ปัญหาความต้องการของประชาชนได้อย่างแท้จริง</li> <li>- เพื่อให้เทศบาลนำแผนพัฒนาที่สอดคล้องเชื่อมโยงกับยุทธศาสตร์และแนวทางการพัฒนาของเทศบาลนำไปสู่การจัดทำแผนพัฒนาท้องถิ่นที่มีประสิทธิภาพ</li> </ul>	<ul style="list-style-type: none"> <li>- จัดประชุมสัมมนาเชิงปฏิบัติการการจัดทำแผนพัฒนาท้องถิ่นระดับชุมชน</li> <li>- จัดประชุมสัมมนาเชิงปฏิบัติการการจัดทำแผนพัฒนาท้องถิ่นระดับชุมชนตำบล</li> </ul>	-	๓๐,๐๐๐	๓๐,๐๐๐	๓๐,๐๐๐	๓๐,๐๐๐	<p>ประชาชนในชุมชนได้มีส่วนร่วมและเรียนรู้ขั้นตอนกระบวนการจัดทำแผนพัฒนาท้องถิ่น</p> <p>- แผนพัฒนาท้องถิ่นสี่ปีมีประสิทธิภาพและสามารถแก้ปัญหาความต้องการของประชาชนได้อย่างแท้จริง</p>	<ul style="list-style-type: none"> <li>- ประชาชนมีความรู้ความเข้าใจในการจัดทำแผนพัฒนาท้องถิ่น</li> <li>- เทศบาลมีแผนพัฒนาท้องถิ่นสี่ปีเป็นไปตามความต้องการของประชาชนสอดคล้องกับเป้าหมายและยุทธศาสตร์ที่กำหนดไว้และใช้เป็นกรอบในการจัดทำงบประมาณรายจ่ายได้อย่างมีประสิทธิภาพ</li> </ul>	สำนักปลัด

ที่	โครงการ	วัตถุประสงค์	เป้าหมาย (ผลผลิตของโครงการ)	งบประมาณและที่ผ่านมา					ตัวชี้วัด (KPI)	ผลที่คาดว่าจะ ได้รับ	หน่วยงาน รับผิดชอบ หลัก
				๒๕๖๑ (บาท)	๒๕๖๒ (บาท)	๒๕๖๓ (บาท)	๒๕๖๔ (บาท)	๒๕๖๕ (บาท)			
		และใช้เป็นกรอบ ในการบริหารงาน ของเทศบาล ภายใต้การ บริหารงานโดยใช้ หลักธรรมาภิบาล									
๕.	โครงการจัดทำ รายงานผลการ ดำเนินงานเทศบาล ตำบลบ้านนา	เพื่อเผยแพร่ผลการ ดำเนินงานของ เทศบาลประจำปี	จัดทำเอกสารเผยแพร่ ผลงานดำเนินงาน เทศบาลฯ จำนวน ๑,๓๐๐ เล่ม	-	๑๓๐,๐๐๐	๑๓๐,๐๐๐	๑๓๐,๐๐๐	๑๓๐,๐๐๐	ประชาชน สามารถรับรู้ผล การดำเนินงาน ประจำปีไม่น้อย กว่า ๑,๓๐๐ ราย	ประชาชนได้ รับทราบผลการ ดำเนินงานของ เทศบาล	สำนักปลัด
๖.	โครงการจ้างเหมา ทำความสะอาด อาคารสำนักงาน	เพื่อให้สถานที่ ราชการมีความ สะอาดและเป็น ระเบียบเรียบร้อย	จ้างเหมาทำความสะอาด อาคาร สำนักงานหลังใหม่ และหลังเก่า จำนวน ๓ คน รายละเอียด ตามที่เทศบาลตำบล บ้านนากำหนด	๓๒๔,๐๐๐	๓๒๔,๐๐๐	๓๒๔,๐๐๐	๓๒๔,๐๐๐	๓๒๔,๐๐๐	สถานที่ราชการ มีความสะอาด และเป็น ระเบียบ เรียบร้อย	ประชาชนที่มา ติดต่อราชการมี ความพึงพอใจใน ความสะอาดของ สถานที่ราชการ	สำนักปลัด



ที่	โครงการ	วัตถุประสงค์	เป้าหมาย (ผลผลิตของโครงการ)	งบประมาณและที่ผ่านมา					ตัวชี้วัด (KPI)	ผลที่คาดว่าจะ ได้รับ	หน่วยงาน รับผิดชอบ หลัก
				๒๕๖๑ (บาท)	๒๕๖๒ (บาท)	๒๕๖๓ (บาท)	๒๕๖๔ (บาท)	๒๕๖๕ (บาท)			
๗.	โครงการ “ธรรมะเคลื่อนที่ สู่วิถีคุณธรรม”	-เพื่อส่งเสริมให้ บุคลากรของ เทศบาลฯมี คุณธรรมจริยธรรม และสามารถ ดำเนินชีวิตได้อย่าง มีความสุข -เพื่อส่งเสริมและ พัฒนาให้บุคลากร มีทัศนคติที่ดีต่อ การทำงานด้าน สังคมเกิดทักษะใน การทำงานอย่างมี ความสุข พัฒนา ศักยภาพในการ ทำงานให้เกิด ประโยชน์สูงสุด	จัดอบรมคุณธรรม จริยธรรมแก่บุคลากร ของเทศบาลตำบล บ้านนา		๕๐,๐๐๐	๕๐,๐๐๐	๕๐,๐๐๐	๕๐,๐๐๐	ร้อยละของ ผู้เข้าร่วมอบรม มีคุณธรรม จริยธรรม	-บุคลากรของ เทศบาลฯมี คุณธรรมจริยธรรม สามารถดำเนิน ชีวิตได้อย่าง มีความสุข -บุคลากรของ เทศบาลฯมี ทัศนคติที่ดีต่อการ ทำงานด้านสังคม เกิดทักษะในการ ทำงานอย่างมี ความสุข พัฒนา ศักยภาพในการ ทำงานให้เกิด ประโยชน์สูงสุด	สำนักปลัด

ที่	โครงการ	วัตถุประสงค์	เป้าหมาย (ผลผลิตของโครงการ)	งบประมาณและที่ผ่านมา					ตัวชี้วัด (KPI)	ผลที่คาดว่าจะ ได้รับ	หน่วยงาน รับผิดชอบ หลัก
				๒๕๖๑ (บาท)	๒๕๖๒ (บาท)	๒๕๖๓ (บาท)	๒๕๖๔ (บาท)	๒๕๖๕ (บาท)			
๘.	โครงการจัดตั้งศูนย์ ปฏิบัติการร่วมใน การช่วยเหลือ ประชาชนของ องค์กรปกครองส่วน ท้องถิ่นระดับ อำเภอบ้านนาเดิม จังหวัดสุราษฎร์ธานี	-เป็นศูนย์ ประสานงาน เพื่อป้องกันและ บรรเทาสาธารณ ภัยที่อาจจะเกิดขึ้น ในพื้นที่ - เป็นศูนย์ ปฏิบัติการในการ ประสานงานกับ คณะกรรมการ ช่วยเหลือ ประชาชนของ องค์กรปกครอง ส่วนท้องถิ่น -เพื่อส่งเสริมและ พัฒนาคุณภาพชีวิต สตรี เด็กเยาวชน ผู้สูงอายุและคน พิการในพื้นที่	-จ้างเหมาบริการ เจ้าหน้าที่ประจำศูนย์ ปฏิบัติการร่วมในการ ช่วยเหลือประชาชน ขององค์กรปกครอง ส่วนท้องถิ่นระดับ อำเภอ อ.บ้านนาเดิม จำนวน ๑ คน เพื่อ ดูแลศูนย์ฯและอำนวย ความสะดวกแก่ อปท -จัดหาวัสดุครุภัณฑ์ และอื่นๆเท่าที่จำเป็น เพื่อความสะดวกใน การปฏิบัติงาน -ซ่อมแซมเครื่องมือ เครื่องใช้ที่ชำรุด		๒๐,๐๐๐	๒๐,๐๐๐	๒๐,๐๐๐	๒๐,๐๐๐	สามารถ ช่วยเหลือ ประชาชนที่ ประสบปัญหา ด้านสาธารณสุข ได้อย่างรวดเร็ว และทันต่อ เหตุการณ์	-สามารถช่วยเหลือ ประชาชนที่ ประสบปัญหาด้าน สาธารณสุขได้ อย่างรวดเร็วและ ทันต่อเหตุการณ์ ลดการสูญเสียต่อ ชีวิตและทรัพย์สิน ของประชาชน -แก้และ ประสานงานใน การป้องกันโรค และระงับ โรคติดต่อที่ต้อง เฝ้าระวังตาม กฎหมายว่าด้วย	อบต.ในเขต อำเภอ บ้านนาเดิม

ที่	โครงการ	วัตถุประสงค์	เป้าหมาย (ผลผลิตของโครงการ)	งบประมาณและที่ผ่านมา					ตัวชี้วัด (KPI)	ผลที่คาดว่าจะ ได้รับ	หน่วยงาน รับผิดชอบ หลัก
				๒๕๖๑ (บาท)	๒๕๖๒ (บาท)	๒๕๖๓ (บาท)	๒๕๖๔ (บาท)	๒๕๖๕ (บาท)			
		<p>- ประสานงานในการป้องกันโรคและระงับโรคติดต่อที่ต้องเฝ้าระวังตามกฎหมายว่าด้วยโรคติดต่อและโรคตามกฎหมายว่าด้วยโรคระบาดสัตว์</p> <p>-เป็นศูนย์ปฏิบัติการในการประสานงานในกรณีท้องครส่วนท้องถิ่นในพื้นที่ประสบสาธารณภัยและต้องดำเนินการช่วยเหลือโดยฉับพลันทันทีสามารถให้การช่วยเหลือได้ภายใน</p>							<p>โรคติดต่อและโรคตามกฎหมายว่าด้วยโรคระบาดสัตว์</p> <p>-ได้รับความสะดวกและแก้ไขปัญหาความเดือดร้อนให้กับประชาชนในพื้นที่เร็วยิ่งขึ้น</p> <p>-เป็นสถานที่กลางในการแก้ปัญหาความเดือดร้อนที่เกี่ยวข้องกับด้านพัฒนาคุณภาพชีวิต ด้านสาธารณสุข และด้านอื่นๆ ให้เป็นไปด้วยความเรียบร้อยและมีประสิทธิภาพ</p>		

ที่	โครงการ	วัตถุประสงค์	เป้าหมาย (ผลผลิตของโครงการ)	งบประมาณและที่ผ่านมา					ตัวชี้วัด (KPI)	ผลที่คาดว่าจะ ได้รับ	หน่วยงาน รับผิดชอบ หลัก
				๒๕๖๑ (บาท)	๒๕๖๒ (บาท)	๒๕๖๓ (บาท)	๒๕๖๔ (บาท)	๒๕๖๕ (บาท)			
		<p>ขอบเขตอำนาจ หน้าที่ตาม กฎหมายของ อปท. โดยไม่ต้อง เสนอ คณะกรรมการ พิจารณา -เพื่อให้องค์กร ท้องถิ่นมีสถานที่ กลางในการ ประสานงานกับ ส่วนราชการอื่น ๆ ที่เกี่ยวข้อง เพื่อ ร้องขอความ ช่วยเหลือเยียวยา ให้กับประชาชนใน พื้นที่</p>									

ที่	โครงการ	วัตถุประสงค์	เป้าหมาย (ผลผลิตของโครงการ)	งบประมาณและที่ผ่านมา					ตัวชี้วัด (KPI)	ผลที่คาดว่าจะ ได้รับ	หน่วยงาน รับผิดชอบ หลัก
				๒๕๖๑ (บาท)	๒๕๖๒ (บาท)	๒๕๖๓ (บาท)	๒๕๖๔ (บาท)	๒๕๖๕ (บาท)			
		-รวบรวมปัญหา ความต้องการของ ของประชาชนตาม อำนาจหน้าที่ หรือ ประสานหน่วยงาน อื่นที่เกี่ยวข้องใน การให้ความ ช่วยเหลือ ประชาชน -เผยแพร่ข้อมูล ข่าวสาร - หลักเกณฑ์ และ วิธีการในการช่วย เหลือ โดยการปิด ประกาศ กฎหมาย ระเบียบหรือ หนังสือสั่งการไว้ใน ที่ทำการหรือ เว็บไซต์ของ สถานที่กลาง เพื่อให้ประชาชน ได้รับทราบและ สามารถสืบค้น									

ที่	โครงการ	วัตถุประสงค์	เป้าหมาย (ผลผลิตของโครงการ)	งบประมาณและที่ผ่านมา					ตัวชี้วัด (KPI)	ผลที่คาดว่าจะ ได้รับ	หน่วยงาน รับผิดชอบ หลัก
				๒๕๖๑ (บาท)	๒๕๖๒ (บาท)	๒๕๖๓ (บาท)	๒๕๖๔ (บาท)	๒๕๖๕ (บาท)			
		ข้อมูลต่าง ๆ ได้โดยสะดวก -ประชาสัมพันธ์ผล การดำเนินงานการ ช่วยเหลือประชาชน ของ อปท.เพื่อเป็น ข้อมูลในการ พิจารณาให้ความ ช่วยเหลือประชาชน ตามอำนาจหน้าที่ หรือประสานหน่วย งานอื่นที่เกี่ยวข้อง ในการให้ความ ช่วยเหลือประชาชน -ให้คำปรึกษาหรือ แนะนำหลักเกณฑ์ และวิธีการในการ ขอรับความ ช่วยเหลือในด้าน ต่าง ๆ ให้กับ ประชาชนที่มา ติดต่อ									

ที่	โครงการ	วัตถุประสงค์	เป้าหมาย (ผลผลิตของโครงการ)	งบประมาณและที่ผ่านมา					ตัวชี้วัด (KPI)	ผลที่คาดว่าจะ ได้รับ	หน่วยงาน รับผิดชอบ หลัก
				๒๕๖๑ (บาท)	๒๕๖๒ (บาท)	๒๕๖๓ (บาท)	๒๕๖๔ (บาท)	๒๕๖๕ (บาท)			
๙.	อุดหนุน อปท. ใน อำเภอบ้านนาเดิม ตามโครงการจัดตั้ง ศูนย์ปฏิบัติการร่วม ในการช่วยเหลือ ประชาชนของ องค์กรปกครอง ส่วนท้องถิ่นอำเภอ บ้านนาเดิม จังหวัดสุราษฎร์ธานี	- เพื่อเป็น ศูนย์กลางในการ ประชาสัมพันธ์ ข้อมูลข่าวสารการ จัดซื้อจัดจ้าง - เพื่อเป็นสถานที่ ปิดประกาศสอบ ราคา ประกวด ราคา	เพื่อส่งเสริมและ สนับสนุนการบริหาร จัดซื้อจัดจ้างตาม ระเบียบ กระทรวงมหาดไทย ว่าด้วยระเบียบพัสดุ	๒๐,๐๐๐ เทศบาล	๒๐,๐๐๐ เทศบาล	๒๐,๐๐๐ เทศบาล	๒๐,๐๐๐ เทศบาล	๒๐,๐๐๐ เทศบาล	ร้อยละ ๑๐๐ ทำให้การจัดซื้อ จัดจ้างของ หน่วยงานการ บริหารราชการ ส่วนท้องถิ่นใน เขตอำเภอบ้าน นาเดิม เป็นไป ด้วยความ โปร่งใส ตรวจสอบได้	ทำให้การจัดซื้อจัด จ้างของหน่วยการ บริหารราชการ ส่วนท้องถิ่นในเขต อำเภอบ้านนาเดิม เป็นไปด้วยความ โปร่งใส ตรวจสอบ ได้	สำนักปลัด

ที่	โครงการ	วัตถุประสงค์	เป้าหมาย (ผลผลิตของโครงการ)	งบประมาณและที่ผ่านมา					ตัวชี้วัด (KPI)	ผลที่คาดว่าจะ ได้รับ	หน่วยงาน รับผิดชอบ หลัก
				๒๕๖๑ (บาท)	๒๕๖๒ (บาท)	๒๕๖๓ (บาท)	๒๕๖๔ (บาท)	๒๕๖๕ (บาท)			
๑๐.	โครงการฝึกอบรมให้ความรู้แก่ผู้บริหารสมาชิกสภาพนักงานลูกจ้างประจำพนักงานจ้างและประชาชนทั่วไปเกี่ยวกับกฎหมายว่าด้วยข้อมูลข่าวสาร พ.ศ. ๒๕๔๐	๑. เพื่อให้ข้าราชการมีความรู้ความเข้าใจเกี่ยวกับกฎหมายว่าด้วยข้อมูลข่าวสารของทางราชการ ๒. เพื่อให้ข้าราชการสามารถปฏิบัติงานในหน้าที่ตามหลักกฎหมายว่าด้วยข้อมูลข่าวสารของราชการได้อย่างถูกต้อง ๓. เพื่อสร้างบรรทัดฐานในการปฏิบัติราชการตามระบบบริหารจัดการภาครัฐที่ดี	จัดอบรมให้กับคณะผู้บริหาร สมาชิกสภาพนักงานเทศบาลและพนักงานจ้างของเทศบาลตำบลบ้านนา จำนวน ๖๐ คน	-	-	๒๐,๐๐๐	๒๐,๐๐๐	๒๐,๐๐๐	จัดโครงการจำนวน ๑ ครั้ง	- ผู้เข้ารับการอบรมท้มีความรู้ความเข้าใจในการปฏิบัติตาม พรบ. ข้อมูลข่าวสาร พ.ศ. ๒๕๔๐ - ผู้เข้ารับการอบรมสามารถปฏิบัติงานได้ตรงตามวัตถุประสงค์ตามหลักแห่งพรบ.ข้อมูลข่าวสารของทางราชการ พ.ศ. ๒๕๔๐	
รวม	๑๐ โครงการ			๕๒๔,๐๐๐	๑,๔๒๔,๐๐๐	๑,๔๔๔,๐๐๐	๑,๔๔๔,๐๐๐	๑,๔๔๔,๐๐๐			



## ๖.๒ แผนงานรักษาความสงบภายใน

ที่	โครงการ	วัตถุประสงค์	เป้าหมาย (ผลผลิตของโครงการ)	งบประมาณและที่ผ่านมา					ตัวชี้วัด (KPI)	ผลที่คาดว่าจะ ได้รับ	หน่วยงาน รับผิดชอบ หลัก
				๒๕๖๑ (บาท)	๒๕๖๒ (บาท)	๒๕๖๓ (บาท)	๒๕๖๔ (บาท)	๒๕๖๕ (บาท)			
๑.	โครงการจัดตั้งและ ทบทวนสมาชิก อาสาสมัครป้องกัน ภัยฝ่ายพลเรือน	เพื่อเพิ่มศักยภาพ ให้แก่ อปพร	จัดฝึกอบรมให้ความรู้ แก่อาสาสมัครฯและ เจ้าหน้าที่ที่เกี่ยวข้องปี ละ ๑ ครั้ง จำนวน ๓๐ คน	๕๐,๐๐๐ เทศบาล	๕๐,๐๐๐ เทศบาล	๒๐๐,๐๐๐ เทศบาล	๒๐๐,๐๐๐ เทศบาล	๒๐๐,๐๐๐ เทศบาล	ร้อยละ ๑๐๐ ของผู้เข้าร่วม โครงการมี ความรู้ในงาน ป้องกันภัยฝ่าย พลเรือน	อาสาสมัครฯ และ เจ้าหน้าที่ที่มี ศักยภาพมาก	สำนักปลัด
๒.	โครงการติดตั้ง สถานีวิทยุประจำที่	เพื่อติดต่อสื่อสาร งานสาธารณภัย ของหน่วยงาน ระหว่าง อปท. ด้วยกันให้มี ประสิทธิภาพ	ติดตั้งเสาสูง ขนาด ๔๕ เมตร มีวิทยุ ประจำที่ จำนวน ๑ เครื่องรายละเอียดตาม เทศบาลกำหนด	๕๐๐,๐๐๐ เทศบาล					ร้อยละ ๑๐๐ ของเจ้าหน้าที่ฯ รับผิดชอบได้รับ ประโยชน์	การติดต่อสื่อสาร งานสาธารณภัยมี ประสิทธิภาพมาก ขึ้น	สำนักปลัด
๓.	โครงการปรับปรุง เครื่องหมายจราจร/ ทางม้าลาย/ ไฟกระพริบ/ ตีเส้นจราจร	เพื่อให้ประชาชน ขับขี่ยานพาหนะได้ อย่างปลอดภัย	ปรับปรุงเครื่องหมาย จราจรภายในเขต เทศบาล	๑๐๐,๐๐๐ เทศบาล	๑๐๐,๐๐๐ เทศบาล	๑๐๐,๐๐๐ เทศบาล	๑๐๐,๐๐๐ เทศบาล	๑๐๐,๐๐๐ เทศบาล	ร้อยละ ๑๐๐ ของประชาชน ในพื้นที่มีความ ปลอดภัยในชีวิต และทรัพย์สิน	ชุมชนและ ประชาชนมีความ ปลอดภัยในชีวิต และทรัพย์สิน	สำนักปลัด

ที่	โครงการ	วัตถุประสงค์	เป้าหมาย (ผลผลิตของโครงการ)	งบประมาณและที่ผ่านมา					ตัวชี้วัด (KPI)	ผลที่คาดว่าจะ ได้รับ	หน่วยงาน รับผิดชอบ หลัก
				๒๕๖๑ (บาท)	๒๕๖๒ (บาท)	๒๕๖๓ (บาท)	๒๕๖๔ (บาท)	๒๕๖๕ (บาท)			
๔.	โครงการจัดหาวัสดุอุปกรณ์ในการป้องกันและบรรเทาสาธารณภัย	เพื่อพัฒนาประสิทธิภาพ- ภาพในการปฏิบัติงานด้านป้องกันและบรรเทาสาธารณภัย	จัดหาวัสดุอุปกรณ์เครื่องมือเครื่องใช้ที่จำเป็นในการปฏิบัติงาน	๒๐,๐๐๐ เทศบาล	๒๐,๐๐๐ เทศบาล	๒๐,๐๐๐ เทศบาล	๒๐,๐๐๐ เทศบาล	๒๐,๐๐๐ เทศบาล	ร้อยละ ๑๐๐ ของเจ้าหน้าที่ฯ รับผิดชอบได้รับ ประโยชน์	การปฏิบัติงานด้าน การป้องกันและ บรรเทาสาธารณ ภัยมีประสิทธิภาพ	สำนักปลัด
๕.	โครงการฝึกซ้อมแผนประจำปี	เพื่อให้เจ้าหน้าที่ป้องกัน อปพร.มีความรู้ ความเข้าใจในบทบาทหน้าที่สามารถนำความรู้ที่ได้ไปปฏิบัติได้อย่างถูกต้องเมื่อเกิดสถานการณ์จริง	เพื่อลดอัตราการเกิดอัคคีภัย ลดความสูญเสียต่อชีวิตและทรัพย์สินรู้จักวิธีป้องกันตนเองให้เกิดความปลอดภัยขณะเข้าให้ความช่วยเหลือ	๑๕,๐๐๐ เทศบาล	๑๕,๐๐๐ เทศบาล	๑๕,๐๐๐ เทศบาล	๑๕,๐๐๐ เทศบาล	๑๕,๐๐๐ เทศบาล	ร้อยละ ๘๐ ของ พนักงานที่เข้า ร่วมโครงการ ได้รับประโยชน์	การปฏิบัติงานด้าน การป้องกันและ บรรเทาสาธารณ ภัยมีประสิทธิภาพ	สำนักปลัด
๖.	โครงการเตรียมการป้องกันและแก้ไขปัญหาสาธารณภัย	เพื่อป้องกันและแก้ไขปัญหาสาธารณภัยต่าง ๆ เช่น อุทกภัย วาตภัย ภัยแล้ง และสาธารณภัยอื่น ๆ	ประชาชนในเขตเทศบาลตำบลบ้านนา จำนวน ๔ ชุมชน	๑๐๐,๐๐๐ เทศบาล	๑๐๐,๐๐๐ เทศบาล	๑๐๐,๐๐๐ เทศบาล	๑๐๐,๐๐๐ เทศบาล	๑๐๐,๐๐๐ เทศบาล	ร้อยละ ๑๐๐ ของประชาชน ในพื้นที่ได้รับ ประโยชน์	ชุมชนและ ประชาชนมีความ ปลอดภัยในชีวิต และทรัพย์สิน ตลอดจนได้รับการ ช่วยเหลืออย่าง ทันทั่วถึง	สำนักปลัด

ที่	โครงการ	วัตถุประสงค์	เป้าหมาย (ผลผลิตของโครงการ)	งบประมาณและที่ผ่านมา					ตัวชี้วัด (KPI)	ผลที่คาดว่าจะ ได้รับ	หน่วยงาน รับผิดชอบ หลัก
				๒๕๖๑ (บาท)	๒๕๖๒ (บาท)	๒๕๖๓ (บาท)	๒๕๖๔ (บาท)	๒๕๖๕ (บาท)			
๗.	โครงการจัดซื้อถังดับเพลิงชนิดเคมีแห้ง	เพื่อให้ประชาชนในพื้นที่มีความปลอดภัยในชีวิตและทรัพย์สิน และสามารถระงับอัคคีภัยได้ทันที	จัดซื้อถังดับเพลิงชนิดเคมีแห้ง (สีแดง) ขนาด ๑๕ ปอนด์ จำนวน ๑๐ ถัง	๑๕,๐๐๐ เทศบาล					ร้อยละ ๑๐๐ ของประชาชนในพื้นที่ได้รับประโยชน์	ชุมชนและประชาชนมีความปลอดภัยในชีวิตและทรัพย์สินตลอดจนได้รับการช่วยเหลืออย่างทันที	สำนักปลัด
๘.	โครงการเสริมสร้างศักยภาพชุมชนด้านการป้องกันและบรรเทาสาธารณภัย	เพื่อเป็นมาตรการป้องกันแนวทางการลดความเสี่ยงจากสาธารณภัย	จัดอบรมประชาชนในพื้นที่เสี่ยงภัย จำนวน ๕๐ คน/วัน	๓๐,๐๐๐ เทศบาล					ร้อยละ ๘๐ ของประชาชนในพื้นที่ได้รับประโยชน์	เพื่อเตรียมความพร้อมให้กับชุมชนลดความเสี่ยงเกี่ยวกับสาธารณภัย	สำนักปลัด
๙.	โครงการป้องกันและลดอุบัติเหตุทางถนนช่วงเทศกาลปีใหม่และสงกรานต์	-เพื่อส่งเสริมความปลอดภัยในการเดินทางของประชาชนในช่วงเทศกาลฯ -เพื่อรณรงค์ป้องกันและลดอุบัติเหตุทางถนน	ประชาชนในเขตเทศบาลตำบลบ้านนา จำนวน ๔ ชุมชน และผู้สัญจรไป-มา	๑๐,๐๐๐ เทศบาล	๑๐,๐๐๐ เทศบาล	๑๐,๐๐๐ เทศบาล	๑๐,๐๐๐ เทศบาล	๑๐,๐๐๐ เทศบาล	ร้อยละ ๑๐๐ ของประชาชนในพื้นที่มีความปลอดภัยในชีวิตและทรัพย์สิน	ประชาชนในชุมชนมีความปลอดภัยในชีวิตตลอดจนได้รับการช่วยเหลืออย่างทันที	สำนักปลัด

ที่	โครงการ	วัตถุประสงค์	เป้าหมาย (ผลผลิตของโครงการ)	งบประมาณและที่ผ่านมา					ตัวชี้วัด (KPI)	ผลที่คาดว่าจะ ได้รับ	หน่วยงาน รับผิดชอบ หลัก
				๒๕๖๑ (บาท)	๒๕๖๒ (บาท)	๒๕๖๓ (บาท)	๒๕๖๔ (บาท)	๒๕๖๕ (บาท)			
๑๐.	โครงการซ่อมแซมรถ รถดับเพลิง/รถน้ำ/ ปฏิบัติงาน	เพื่อให้มีความ พร้อมในการ ปฏิบัติงาน	ปรับปรุงรถขยะ/ รถน้ำ/รถดับเพลิง	๒๐๐,๐๐๐ เทศบาล	๕๐,๐๐๐ เทศบาล	๕๐,๐๐๐ เทศบาล	๕๐,๐๐๐ เทศบาล	๕๐,๐๐๐ เทศบาล	ร้อยละ๑๐๐ ของพนักงานมี ความพร้อม	มีความพร้อมใน การปฏิบัติงาน	สำนักปลัด
๑๑.	โครงการส่งเสริมวินัย จราจรและรณรงค์ สวมหมวกกันน็อก ๑๐๐ เปอร์เซ็นต์	-เพื่อสร้างจิตสำนึก ให้กับประชาชนได้ ปฏิบัติตามกฎ จราจรโดย เคร่งครัด - เพื่อให้มีวินัย จราจร โดยการ สวมหมวกนิรภัย ไม่ซับซ้อนด้วย ความเร็วเกินกว่าที่ กฎหมายกำหนด -เพื่อเป็นสังคม ต้นแบบในปฏิบัติ ตามกฎหมาย จราจร การสวม หมวกกันน็อก ร้อยละเปอร์เซ็นต์	- บุคลากรเทศบาล รวมถึงประชาชนทั่วไป ได้ตระหนักถึงระเบียบ วินัยในการใช้รถใช้ ถนน โดยการสวม หมวกกันน็อก ๑๐๐ เปอร์เซ็นต์ ซึ่งมี ความสำคัญต่อตนเอง และผู้ร่วมทาง และ เป็นการป้องกันการ สูญเสียอันเกิดจาก อุบัติเหตุ	-	๑๕,๐๐๐	๑๕,๐๐๐	๑๕,๐๐๐	๑๕,๐๐๐	ร้อยละ ๘๐ ประชาชนได้ ปฏิบัติตาม กฎหมายจราจร โดยเคร่งครัด	- บุคลากร ประชาชนทั่วไป มีจิตสำนึกในการ ลดอุบัติเหตุ - บุคลากร ประชาชนทั่วไป ปฏิบัติตาม กฎหมายจราจร	สำนักปลัด

ที่	โครงการ	วัตถุประสงค์	เป้าหมาย (ผลผลิตของโครงการ)	งบประมาณและที่ผ่านมา					ตัวชี้วัด (KPI)	ผลที่คาดว่าจะ ได้รับ	หน่วยงาน รับผิดชอบ หลัก
				๒๕๖๑ (บาท)	๒๕๖๒ (บาท)	๒๕๖๓ (บาท)	๒๕๖๔ (บาท)	๒๕๖๕ (บาท)			
๑๒.	โครงการเยาวชน อาสาป้องกันและ บรรเทาสาธารณภัย	๑. เพื่อให้เยาวชน มีความรู้ความ เข้าใจในการ ป้องกันและ บรรเทาสาธารณ ภัย ๒. เพื่อให้เยาวชน มีความรู้ความ เข้าใจในเรื่อง อุบัติเหตุ ๓. เพื่อให้เยาวชน มีความรู้ความ เข้าใจเบื้องต้นใน การช่วยเหลือ ผู้ประสบภัย เบื้องต้น ๔. เพื่อให้เยาวชน ปลูกจิตสำนึก เสียสละและมีส่วน ร่วมในการ ช่วยเหลือสังคม	- จัดฝึกอบรมเยาวชน นักเรียน นักศึกษา โรงเรียนภายในเขต เทศบาลตำบลบ้านนา จำนวน ๑ รุ่น ประมาณ ๖๐ คน จำนวน ๒ วัน			๗๐,๐๐๐	๗๐,๐๐๐	๗๐,๐๐๐	จัดโครงการ จำนวน ๑ ครั้ง	๑. เยาวชนที่ผ่าน การฝึกอบรมมี ความรู้เบื้องต้น เกี่ยวกับภัยต่าง ๆ ๒. เยาวชนเข้าใจ ตนเองในการ ปฏิบัติตนก่อนเกิด ภัย ขณะเกิดภัย และหลังเกิดภัย โดยไม่ตื่นตระหนก ๓. เยาวชนมี ความรู้ความเข้าใจ เบื้องต้นในการ ช่วยเหลือ ผู้ประสบภัยฝึก ปฏิบัติเกี่ยวกับการ ป้องกันอัคคีภัย	

ที่	โครงการ	วัตถุประสงค์	เป้าหมาย (ผลผลิตของโครงการ)	งบประมาณและที่ผ่านมา					ตัวชี้วัด (KPI)	ผลที่คาดว่าจะ ได้รับ	หน่วยงาน รับผิดชอบ หลัก
				๒๕๖๑ (บาท)	๒๕๖๒ (บาท)	๒๕๖๓ (บาท)	๒๕๖๔ (บาท)	๒๕๖๕ (บาท)			
๑๓.	โครงการฝึกทบทวน อปพร.	๑. เพื่อให้สมาชิก อปพร. มีความรู้ ความเข้าใจใน อำนาจหน้าที่และ ภารกิจเกี่ยวกับงาน อปพร. ๒. เพื่อให้สมาชิก อปพร. มีความรู้ ความเข้าใจและ ประสบการณ์ใน เรื่องการป้องกันและ บรรเทาสาธารณภัย ประเภทต่าง ๆ ตามที่หลักสูตรการ ฝึกอบรมกำหนด และนำความรู้ ประสบการณ์ไป ช่วยเหลือสังคมได้ อย่างมีประสิทธิภาพ ๓. เพื่อให้มีการ ขยายเครือข่าย และพัฒนาศูนย์ อปพร. อย่าง ต่อเนื่อง	จัดให้มีการฝึกอบรม อาสาสมัครป้องกันภัย ฝ่ายพลเรือน (อปพร.) จำนวน ๓๐ คน			๑๐๐,๐๐๐	๑๐๐,๐๐๐	๑๐๐,๐๐๐	จัดโครงการ จำนวน ๑ ครั้ง/ปี	๑) สมาชิก อปพร. มีความรู้ความเข้าใจ และภารกิจงาน อปพร. ๒) สมาชิก อปพร. มีประสบการณ์ด้าน การฝึกภาคสนามใน งานป้องกันและ บรรเทาสาธารณภัย ๓) ทำให้ผู้ผ่านการ ฝึกอบรมมีความรู้ และประสบการณ์ ที่ได้รับไปใช้ให้เกิด ประโยชน์แก่ตนเอง และสังคม ๔) ทำให้มีอัตรากำลัง อาสาสมัครป้องกัน ภัยฝ่ายพลเรือนมา ช่วยเหลือเจ้าหน้าที่ หลักเพิ่มขึ้น	
รวม	๑๓ โครงการ			๑,๐๔๐,๐๐๐	๓๖๐,๐๐๐	๕๓๐,๐๐๐	๕๓๐,๐๐๐	๕๓๐,๐๐๐			

## ๖.๓ แผนงานเคหะและชุมชน

ที่	โครงการ	วัตถุประสงค์	เป้าหมาย (ผลผลิตของโครงการ)	งบประมาณและที่ผ่านมา					ตัวชี้วัด (KPI)	ผลที่คาดว่าจะ ได้รับ	หน่วยงาน รับผิดชอบ หลัก
				๒๕๖๑ (บาท)	๒๕๖๒ (บาท)	๒๕๖๓ (บาท)	๒๕๖๔ (บาท)	๒๕๖๕ (บาท)			
๑.	โครงการซ่อมแซมรถ ขยะ/รถกระเช้า	เพื่อให้มีความ พร้อมในการ ปฏิบัติงาน	ปรับปรุงรถขยะ/ รถน้ำ/รถดับเพลิง	๒๐๐,๐๐๐ เทศบาล	๕๐,๐๐๐ เทศบาล	๕๐,๐๐๐ เทศบาล	๕๐,๐๐๐ เทศบาล	๕๐,๐๐๐ เทศบาล	ร้อยละ ๑๐๐ มี ความพร้อมใน การปฏิบัติงาน	มีความพร้อมใน การปฏิบัติงาน	กองช่าง กอง สาธารณสุขฯ
๒.	โครงการติดตั้งกล่อง วงจรปิดในชุมชน	เพื่อป้องกัน เหตุร้ายในพื้นที่ เสี่ยงอันตรายและ ตามจับขยายผล หลังเกิดเหตุ	ติดตั้งกล่องวงจรปิด ใน ชุมชน ทั้ง ๔ ชุมชน และ จุดเสี่ยงภัยในพื้นที่ตาม ความจำเป็นและเหมาะสม โดยมีคุณลักษณะดังนี้ - Allied Telesis 8 Port POE switch จำนวน 1 เครื่อง - Single mode moduel fiber จำนวน 2 เครื่อง - H.265 , FHD , Fixed Box , Indoor , ABF , D/N , Audio , SD จำนวน 4 ตัว - 1/3" F1.4, 5-50 mm, Full Metal , 3 MP จำนวน 4 ตัว		๕๐๐,๐๐๐ เทศบาล	๕๐๐,๐๐๐ เทศบาล			ร้อยละ ๘๐ ของ ประชาชนใน พื้นที่ได้รับ ประโยชน์	สามารถป้องกัน เหตุร้ายในพื้นที่ รวมทั้งตามจับ ขยายผลผู้ก่อเหตุ ได้ทันท่วงที	กองช่าง

ที่	โครงการ	วัตถุประสงค์	เป้าหมาย (ผลผลิตของโครงการ)	งบประมาณและที่ผ่านมา					ตัวชี้วัด (KPI)	ผลที่คาดว่าจะ ได้รับ	หน่วยงาน รับผิดชอบ หลัก
				๒๕๖๑ (บาท)	๒๕๖๒ (บาท)	๒๕๖๓ (บาท)	๒๕๖๔ (บาท)	๒๕๖๕ (บาท)			
			<ul style="list-style-type: none"> <li>- Outdoor Housing with Bracket (IP68) จำนวน 4 ตัว</li> <li>- 16 ch NVR (up to 32 Channel) for H.265 and H.264 จำนวน 1 เครื่อง</li> <li>- Network switch (ตัวที่ห้อง server ) จำนวน 1 เครื่อง</li> <li>- 19" GERMAN SERVER RACK พร้อมอุปกรณ์ จำนวน 1 ชุด</li> <li>- Outdoor Drop Wire 12 Core จำนวน 1200 เมตร</li> <li>- monitor lcd 42" จำนวน 1 เครื่อง</li> <li>- HDD 4 TB จำนวน 2 ลูก</li> <li>- ค่าแรงและอุปกรณ์อื่นๆ จำนวน 1 งาน</li> </ul>								
รวม	๓ โครงการ			๒๐๐,๐๐๐	๕๕๐,๐๐๐	๕๕๐,๐๐๐	๕๐,๐๐๐	๕๐,๐๐๐			



## ๖.๔ แผนงานสาธารณสุข

ที่	โครงการ	วัตถุประสงค์	เป้าหมาย (ผลผลิตของโครงการ)	งบประมาณและที่ผ่านมา					ตัวชี้วัด (KPI)	ผลที่คาดว่าจะ ได้รับ	หน่วยงาน รับผิดชอบ หลัก
				๒๕๖๑ (บาท)	๒๕๖๒ (บาท)	๒๕๖๓ (บาท)	๒๕๖๔ (บาท)	๒๕๖๕ (บาท)			
๑.	โครงการซ่อมแซม รถบรรทุกขยะ	เพื่อให้มีความ พร้อมในการ ปฏิบัติงาน	ปรับปรุงซ่อมแซม รถบรรทุกขยะ	๒๐๐,๐๐๐	๕๐๐,๐๐๐	๒๐๐,๐๐๐	๒๐๐,๐๐๐	๒๐๐,๐๐๐	รถขยะมี ประสิทธิภาพใน การเก็บขนขยะ	มีความพร้อมใน การปฏิบัติงาน สามารถเก็บขน ขยะมูลฝอยได้ทุก วัน	กอง สาธารณสุขฯ
รวม	๑ โครงการ			๒๐๐,๐๐๐	๕๐๐,๐๐๐	๒๐๐,๐๐๐	๒๐๐,๐๐๐	๒๐๐,๐๐๐			



โครงการเกินศักยภาพ  
แผนพัฒนาท้องถิ่น (พ.ศ. ๒๕๖๑ - ๒๕๖๕)  
เทศบาลตำบลบ้านนา

รายละเอียดโครงการพัฒนา  
แผนพัฒนาท้องถิ่น (พ.ศ.๒๕๖๑-๒๕๖๕)  
โครงการที่เกี่วข้องขององค์กรปกครองส่วนท้องถิ่น  
เทศบาลตำบลบ้านนา อำเภอบ้านนาเดิม จังหวัดสุราษฎร์ธานี

ก. ยุทธศาสตร์จังหวัดที่ ๓ การเชื่อมโยงเส้นทางคมนาคมและศูนย์โลจิสติกส์ (LogisticsHub) ภาคใต้ตอนบน

ข. ยุทธศาสตร์การพัฒนาของ อปท. ในเขตจังหวัดที่ ๓ พัฒนาโครงสร้างพื้นฐาน

๑. ยุทธศาสตร์การพัฒนาด้านโครงสร้างพื้นฐานและระบบสาธารณูปโภค

๑.๑ แผนงานอุตสาหกรรมและการโยธา

ที่	โครงการ	วัตถุประสงค์	เป้าหมาย (ผลผลิตของโครงการ)	งบประมาณและที่ผ่านมา					ตัวชี้วัด (KPI)	ผลที่คาดว่าจะ ได้รับ	หน่วยงาน รับผิดชอบ หลัก
				๒๕๖๑ (บาท)	๒๕๖๒ (บาท)	๒๕๖๓ (บาท)	๒๕๖๔ (บาท)	๒๕๖๕ (บาท)			
๑.	โครงการก่อสร้าง ขยายถนน แอสฟัลท์ติก คอนกรีต สาย ๔๑๗๘	- เพื่อก่อสร้าง ถนนลาดยางสาย บ้านนาเชื่อมต่อ อำเภอบ้านนาสาร สาย ๔๑๗๘ และ เชื่อมต่อถนนทาง หลวงแผ่นดินสาย เอเชีย (๔๑) บริเวณสี่แยก อำเภอบ้านนาเดิม	โครงการขยาย ถนนลาดยางแอสฟัลท์ ติกคอนกรีต เป็น ๔ ช่องทาง พร้อมตีเส้น จราจร กว้าง ๑๑.๐๐ เมตร ระยะทางยาว ๙๘๕.๐๐ เมตร หนา ๐.๐๕ เมตร			๙,๙๖๓,๐๐๐ อบจ กรมส่งเสริมฯ			ร้อยละ ๘๐ ของประชาชน ในพื้นที่ได้รับ ประโยชน์	-การคมนาคม คล่องตัวสะดวก ปลอดภัย -บ้านเมืองมีความ เป็นระเบียบ	กองช่าง
รวม	๑ โครงการ					๙,๙๖๓,๐๐๐					



## บัญชีครุภัณฑ์

แผนพัฒนาท้องถิ่น (พ.ศ. ๒๕๖๑ - ๒๕๖๕)

เทศบาลตำบลบ้านนา

**บัญชีครุภัณฑ์**  
**แผนพัฒนาท้องถิ่น (พ.ศ.๒๕๖๑ - ๒๕๖๕)**  
**เทศบาลตำบลบ้านนา อำเภอบ้านนาเดิม จังหวัดสุราษฎร์ธานี**

ที่	แผนงาน	หมวด	ประเภท	เป้าหมาย (ผลผลิตของครุภัณฑ์)	งบประมาณและที่ผ่านมา					หน่วยงาน รับผิดชอบ หลัก
					๒๕๖๑ (บาท)	๒๕๖๒ (บาท)	๒๕๖๓ (บาท)	๒๕๖๔ (บาท)	๒๕๖๕ (บาท)	
๑.	แผนงานบริหารงาน ทั่วไป	ค่าครุภัณฑ์	ครุภัณฑ์ยานพาหนะ และขนส่ง	-จัดซื้อรถยนต์ -จัดซื้อรถจักรยานยนต์	๘๐๐,๐๐๐					สำนักปลัด
๒.	แผนงานบริหารงาน ทั่วไป	ค่าครุภัณฑ์	ครุภัณฑ์โฆษณาและ เผยแพร่	จัดซื้อกล้องรูป โทรทัศน์กล้องวิดีโอ จำนวน ๑ เครื่อง	๑๐,๐๐๐ เทศบาล					สำนักปลัด
๓.	แผนงานบริหารงาน ทั่วไป	ค่าครุภัณฑ์	ครุภัณฑ์ยานพาหนะ และขนส่ง	บันไดติดตั้งในรถยนต์ตู้ - ตัวบันไดมีราวสำหรับ มือจับ สำหรับขึ้น - ลง ๒ ข้าง (ซ้าย-ขวา) - ตัวบันไดมีขั้นเหยียบ ๓ ชั้น มีพื้นที่เหยียบ กว้าง - เปิดใช้และเก็บพับได้ ง่ายและสะดวก จำนวน ๑ ชุด			๑๐๐,๐๐๐			สำนักปลัด

ที่	แผนงาน	หมวด	ประเภท	เป้าหมาย (ผลผลิตของครุภัณฑ์)	งบประมาณและที่ผ่านมา					หน่วยงาน รับผิดชอบ หลัก
					๒๕๖๑ (บาท)	๒๕๖๒ (บาท)	๒๕๖๓ (บาท)	๒๕๖๔ (บาท)	๒๕๖๕ (บาท)	
๔.	แผนงานบริหารงาน ทั่วไป	ค่าครุภัณฑ์	ครุภัณฑ์สำนักงาน	- ตู้เก็บเอกสารชนิด บานเลื่อน กระจก ขนาด ไม่น้อยกว่า ๔๐ x ๘๕ x ๘๗ ซม. จำนวน ๓ ตู้	๙,๐๐๐	๙,๐๐๐	-	-		สำนักปลัด
				- ตู้เหล็กเก็บเอกสาร ชนิดบานเลื่อนกระจก ขนาดไม่น้อยกว่า ๔๐ x ๑๔๘ x ๘๗ ซม. จำนวน ๑ ตู้	๕,๐๐๐	๕,๐๐๐	-	-		สำนักปลัด
				- เต้นท์ทรงโค้ง ขนาด กว้าง ๕ เมตร ยาว ๑๐ เมตร ทำด้วยเหล็ก แป้นประปาคาดเหลือง จำนวน ๑ หลัง	-	๔๖,๐๐๐	-	-		สำนักปลัด

ที่	แผนงาน	หมวด	ประเภท	เป้าหมาย (ผลผลิตของครุภัณฑ์)	งบประมาณและที่ผ่านมา					หน่วยงาน รับผิดชอบ หลัก
					๒๕๖๑ (บาท)	๒๕๖๒ (บาท)	๒๕๖๓ (บาท)	๒๕๖๔ (บาท)	๒๕๖๕ (บาท)	
๕.	แผนงานบริหารงาน ทั่วไป	ค่าครุภัณฑ์	ครุภัณฑ์สำนักงาน	เครื่องปรับอากาศ ชนิดติดผนัง จำนวน ๑ เครื่อง (มีระบบฟอกอากาศ) มีคุณลักษณะเฉพาะ ดังนี้ - ขนาดที่กำหนดเป็น ขนาดไม่ต่ำกว่า ๑๒,๐๐๐ บีทียู - ราคาที่กำหนดเป็น ราคารวมค่าติดตั้ง - ต้องเป็น เครื่องปรับอากาศ ที่ประกอบสำเร็จรูป ทั้งชุด ทั้งหน่วยส่ง ความเย็นและหน่วย ระบายความร้อนจาก โรงงานเดียวกัน		๑๗,๐๐๐	๑๗,๐๐๐	-		สำนักปลัด

ที่	แผนงาน	หมวด	ประเภท	เป้าหมาย (ผลผลิตของครุภัณฑ์)	งบประมาณและที่ผ่านมา					หน่วยงาน รับผิดชอบ หลัก
					๒๕๖๑ (บาท)	๒๕๖๒ (บาท)	๒๕๖๓ (บาท)	๒๕๖๔ (บาท)	๒๕๖๕ (บาท)	
				<p>- มีความห่วงเวลา การทำงานของ คอมเพรสเซอร์</p> <p>- การจัดซื้อ เครื่องปรับอากาศให้ เป็นไปตามมติ คณะกรรมการ นโยบายพลังงาน แห่งชาติ ครั้งที่ ๓/๒๕๓๙ (ครั้งที่ ๕๗) เมื่อวันที่ ๑๔ มิถุนายน ๒๕๓๙ เกี่ยวกับการ ประหยัดพลังงานโดย ให้พิจารณาจัดซื้อ เครื่องปรับอากาศที่มี ประสิทธิภาพสูง (EER) นอกเหนือจากการ พิจารณาด้านราคา โดยใช้หลักการ เปรียบเทียบคุณสมบัติ คือ</p>						



ที่	แผนงาน	หมวด	ประเภท	เป้าหมาย (ผลผลิตของครุภัณฑ์)	งบประมาณและที่ผ่านมา					หน่วยงาน รับผิดชอบ หลัก
					๒๕๖๑ (บาท)	๒๕๖๒ (บาท)	๒๕๖๓ (บาท)	๒๕๖๔ (บาท)	๒๕๖๕ (บาท)	
				<p>- ถ้าจำนวนปีที่ยู เท่ากับ ให้พิจารณา เปรียบเทียบจำนวน วัตต์ที่น้อยกว่า</p> <p>- ถ้าจำนวนปีที่ยู ไม่เท่ากัน ให้นำจำนวน ปีที่ยูหารด้วยจำนวน วัตต์ (ปีที่ยูวัตต์) ผลที่ ได้คือค่า (EER) ถ้าค่า ของ (EER) สูง ถือว่า เครื่องปรับอากาศมี ประสิทธิภาพสูง สามารถประหยัด พลังงานได้ดีกว่า</p>						

ที่	แผนงาน	หมวด	ประเภท	เป้าหมาย (ผลผลิตของครุภัณฑ์)	งบประมาณและที่ผ่านมา					หน่วยงาน รับผิดชอบ หลัก
					๒๕๖๑ (บาท)	๒๕๖๒ (บาท)	๒๕๖๓ (บาท)	๒๕๖๔ (บาท)	๒๕๖๕ (บาท)	
๖.	แผนงานบริหารงาน ทั่วไป	ค่าครุภัณฑ์	ครุภัณฑ์ไฟฟ้าและวิทยุ	จัดซื้อชุดเครื่องเสียง พร้อมอุปกรณ์ติดตั้ง จำนวน ๑ ชุด โดยมี รายละเอียดดังนี้ ๑. ลำโพงกลางแจ้ง แบบ ACTIVE SPEAKER จำนวน ๒ คู่ มีการกระจาย เสียงแบบสองทาง ขนาดดอกลำโพง Woofer ๑๕” การตอบสนองต่อ ความถี่ -๑๐ dB:๔๕ Hz - ๒๐kHz กำลังขับ : ๔๐๐ วัตต์ ความถี่ ครอสโอเวอร์ : ๑๘๐๐ Hz ช่องต่อสัญญาณเข้า : Speakon	๑๖๕,๐๐๐	๑๖๕,๐๐๐				สำนักปลัด

ที่	แผนงาน	หมวด	ประเภท	เป้าหมาย (ผลผลิตของครุภัณฑ์)	งบประมาณและที่ผ่านมา					หน่วยงาน รับผิดชอบ หลัก
					๒๕๖๑ (บาท)	๒๕๖๒ (บาท)	๒๕๖๓ (บาท)	๒๕๖๔ (บาท)	๒๕๖๕ (บาท)	
				ช่องต่อสัญญาณออก: Speakon ตู้ลำโพงผลิตจาก Composite เพื่อความแข็งแรงและ ทนทาน <i>Impedance</i> ๘ โอห์ม ๒. มิกเซอร์ แบบ <i>Digital Mixers</i> ๘ ช่อง สัญญาณเข้า มีช่องต่อ <i>USB</i> ๓. อุปกรณ์ติดตั้งอื่นๆ และค่าแรง						

ที่	แผนงาน	หมวด	ประเภท	เป้าหมาย (ผลผลิตของครุภัณฑ์)	งบประมาณและที่ผ่านมา					หน่วยงาน รับผิดชอบ หลัก
					๒๕๖๑ (บาท)	๒๕๖๒ (บาท)	๒๕๖๓ (บาท)	๒๕๖๔ (บาท)	๒๕๖๕ (บาท)	
๗.	แผนงานบริหารงาน ทั่วไป	ครุภัณฑ์ที่ดิน และสิ่งก่อสร้าง	ครุภัณฑ์โฆษณาและ เผยแพร่	จัดซื้อกล้องถ่ายรูป พร้อมเลนส์ จำนวน ๑ เครื่อง - ความละเอียดของภาพ ไม่ต่ำกว่า : ๔๒ (ล้าน พิกเซล) - ความจำภายในกล้อง ไม่ต่ำกว่า ๑๖ TB - หน้าจอภาพ LCD ขนาด ๓ นิ้ว - ประเภทการ์ด SD/SDHC/SDXC หรือ อย่างอื่นที่ดีกว่า - แบตเตอรี่ Lithium -Ion - มี Bluetooth และ Lan ไร้สาย (ในตัว) - ชดเลนส์ไม่ต่ำกว่า ๒๘ - ๗๐ mm.		๗๒,๐๐๐				สำนักปลัด

ที่	แผนงาน	หมวด	ประเภท	เป้าหมาย (ผลผลิตของครุภัณฑ์)	งบประมาณและที่ผ่านมา					หน่วยงาน รับผิดชอบ หลัก
					๒๕๖๑ (บาท)	๒๕๖๒ (บาท)	๒๕๖๓ (บาท)	๒๕๖๔ (บาท)	๒๕๖๕ (บาท)	
๘.	แผนงานบริหารงาน ทั่วไป	ครุภัณฑ์ที่ดิน และสิ่งก่อสร้าง	ครุภัณฑ์สำนักงาน	จัดซื้ออุปกรณ์อ่านบัตร แบบอเนกประสงค์ (Smart Card Reader) จำนวน ๗ เครื่อง คุณลักษณะพื้นฐาน - สามารถอ่านและเขียน ข้อมูลในบัตรแบบ อเนกประสงค์ (Smart Card) ตามมาตรฐาน ISO/IEC ๗๘๑๖ ได้ - มีความเร็วสัญญาณ นาฬิกาไม่น้อยกว่า ๔.๘ MHz - สามารถใช้งานผ่าน ช่องเชื่อมต่อ (Interface) แบบ USB ได้ - สามารถใช้กับบัตรแบบ อเนกประสงค์ (Smart Card) ที่ใช้แรงดันไฟฟ้า ขนาด ๕ Volts, ๓ Volts และ ๑.๘ Volts ได้เป็นอย่างดี		๔,๙๐๐				สำนักปลัด

ที่	แผนงาน	หมวด	ประเภท	เป้าหมาย (ผลผลิตของครุภัณฑ์)	งบประมาณและที่ผ่านมา					หน่วยงาน รับผิดชอบ หลัก
					๒๕๖๑ (บาท)	๒๕๖๒ (บาท)	๒๕๖๓ (บาท)	๒๕๖๔ (บาท)	๒๕๖๕ (บาท)	
๙.	แผนงานรักษาความ สงบภายใน	ค่าครุภัณฑ์	ครุภัณฑ์เครื่องดับเพลิง	จัดซื้อชุดผจญเพลิง พร้อมเครื่องช่วย หายใจจำนวน ๒ ชุด	๒๐๐,๐๐๐ เทศบาล					สำนักปลัด
๑๐.	แผนงานรักษาความ สงบภายใน	ค่าครุภัณฑ์	ครุภัณฑ์ ยานพาหนะและขนส่ง	ติดตั้งสัญญาณไฟ จราจร / ป้ายจราจร	๒๐,๐๐๐ เทศบาล					สำนักปลัด
๑๑.	แผนงานรักษาความ สงบภายใน	ค่าครุภัณฑ์	ครุภัณฑ์ก่อสร้าง	เครื่องเลื่อยยนต์ จำนวน ๑ เครื่อง ขนาดไม่ต่ำกว่า ๒ แรงแม้ แผ่นบังคับโซ่ ขนาด ไม่น้อยกว่า ๑๒ นิ้ว เครื่องยนต์เบนซิน ๒ จังหวะ	๑๘,๕๐๐					งานป้องกันฯ สำนักปลัด

ที่	แผนงาน	หมวด	ประเภท	เป้าหมาย (ผลผลิตของครุภัณฑ์)	งบประมาณและที่ผ่านมา					หน่วยงาน รับผิดชอบ หลัก
					๒๕๖๑ (บาท)	๒๕๖๒ (บาท)	๒๕๖๓ (บาท)	๒๕๖๔ (บาท)	๒๕๖๕ (บาท)	
๑๒.	แผนงานรักษา ความสงบภายใน	ค่าครุภัณฑ์	ครุภัณฑ์เครื่องดับเพลิง	ชุดดับเพลิงในอาคาร พร้อมอุปกรณ์ครบชุด ประกอบด้วย - เสื่อและกางเกงแบบ ๓ ชั้น - หมวกดับเพลิง - ผ้าคลุมศีรษะ (HOOD) - รองเท้าดับเพลิง - ถุงมือดับเพลิง - กระเป๋าเก็บชุด ดับเพลิง (คุณสมบัติชุดดับเพลิง ตามรายละเอียดที่ เทศบาลตำบลบ้านนา กำหนด)			๗๐,๐๐๐			งานป้องกันฯ สำนักปลัด

ที่	แผนงาน	หมวด	ประเภท	เป้าหมาย (ผลผลิตของครุภัณฑ์)	งบประมาณและที่ผ่านมา					หน่วยงาน รับผิดชอบ หลัก
					๒๕๖๑ (บาท)	๒๕๖๒ (บาท)	๒๕๖๓ (บาท)	๒๕๖๔ (บาท)	๒๕๖๕ (บาท)	
๑๓.	แผนงานรักษาความ สงบภายใน	ค่าครุภัณฑ์	ครุภัณฑ์เครื่องดับเพลิง	เครื่องช่วยหายใจ ภายในอาคาร จำนวน ๑ ชุด ประกอบด้วย <b>หน้ากาก</b> - เป็นหน้ากากชนิดเต็ม หน้า (Full Face Mask) ผลิตจากยาง สังเคราะห์ แบบจอ กว้าง สามารถมองเห็น ได้รอบ และมีขอบยาง กันรั่วของอากาศ สามารถทนทานต่อ ความร้อนสูง - สายรัดศีรษะเป็น แบบรัด ๕ จุด สามารถถอดเปลี่ยนได้ - เลนซ์หน้ากาก ทำด้วยวัสดุสังเคราะห์ ด้านนอก และด้านใน เคลือบผิวแข็ง เพื่อ ป้องกันการขีดข่วน			๑๒๐,๐๐๐			งานป้องกันฯ สำนักปลัด



ที่	แผนงาน	หมวด	ประเภท	เป้าหมาย (ผลผลิตของครุภัณฑ์)	งบประมาณและที่ผ่านมา					หน่วยงาน รับผิดชอบ หลัก
					๒๕๖๑ (บาท)	๒๕๖๒ (บาท)	๒๕๖๓ (บาท)	๒๕๖๔ (บาท)	๒๕๖๕ (บาท)	
				<ul style="list-style-type: none"> <li>- หน้ากากสามารถทนทานต่อความร้อนสูง และสารเคมีได้ดี</li> <li>- หน้ากากออกแบบให้ผู้ใช้สามารถพูดติดต่อกับผู้อื่นได้ในขณะสวมใส่ โดยผ่าน Speech Diaphragm</li> <li>- มีสายคล้องคอไว้สำหรับคล้องหน้ากากบริเวณต้นคอเมื่อไม่ได้ใช้งาน</li> </ul> <p><b>ชุดสะพายหลัง และชุดลดแรงดัน</b></p> <ul style="list-style-type: none"> <li>- ผลิตจากวัสดุสังเคราะห์ ฉีดขึ้นรูปรองรับแผ่นหลังตามหลักการ สรีระศาสตร์สามารถทนทานต่อเปลวไฟ และความร้อนสูงได้ดี</li> </ul>						

ที่	แผนงาน	หมวด	ประเภท	เป้าหมาย (ผลผลิตของครุภัณฑ์)	งบประมาณและที่ผ่านมา					หน่วยงาน รับผิดชอบ หลัก
					๒๕๖๑ (บาท)	๒๕๖๒ (บาท)	๒๕๖๓ (บาท)	๒๕๖๔ (บาท)	๒๕๖๕ (บาท)	
				<ul style="list-style-type: none"> <li>- สายสะพานบ่า และสายรัดเอว ผลิตจากวัสดุสังเคราะห์ ที่สามารถทนความร้อนและเปลวไฟได้ดี</li> <li>- สายรัดถัง ผลิตจากวัสดุสังเคราะห์ที่สามารถทนความร้อนและเปลวไฟได้ดี</li> <li>- สายส่งอากาศชนิดแรงดันปานกลางจากถังผลิตจากยางสังเคราะห์</li> <li>- ชุดมาตรวัดแรงดันแบบเรืองแสงได้ในที่มืดหุ้มยางกันกระแทก</li> <li>- มีเสียงนกหวีดเตือนอากาศ เมื่ออากาศเหลือน้อย</li> <li>- มียางกันกระแทกติดตั้งบริเวณด้านล่างของชุดแคร้สะพานหลัง</li> </ul>						

ที่	แผนงาน	หมวด	ประเภท	เป้าหมาย (ผลผลิตของครุภัณฑ์)	งบประมาณและที่ผ่านมา					หน่วยงาน รับผิดชอบ หลัก
					๒๕๖๑ (บาท)	๒๕๖๒ (บาท)	๒๕๖๓ (บาท)	๒๕๖๔ (บาท)	๒๕๖๕ (บาท)	
				- อุปกรณ์จ่ายอากาศ (Lung Demand Valves) แบบถอดได้ โดยง่าย เป็นแบบสวมเร็ว ซึ่งสามารถสร้างแรงดันภายในหน้ากากให้สูงกว่าแรงดันภายนอก (Positive Pressure) <b>ถังอัดอากาศ</b> - ทำจากวัสดุสังเคราะห์ คาร์บอนคอมโพสิตหรือ อลูมิเนียมคาร์บอนไฟเบอร์ มีน้ำหนักเบา - ตัวถังบรรจุอากาศได้ ๖.๘ ลิตร (น้ำ) แรงดัน ๓๐๐ บาร์						

ที่	แผนงาน	หมวด	ประเภท	เป้าหมาย (ผลผลิตของครุภัณฑ์)	งบประมาณและที่ผ่านมา					หน่วยงาน รับผิดชอบ หลัก
					๒๕๖๑ (บาท)	๒๕๖๒ (บาท)	๒๕๖๓ (บาท)	๒๕๖๔ (บาท)	๒๕๖๕ (บาท)	
				<p>- ใช้หายใจได้ ๔๕ นาที กระเป่าเก็บรักษา</p> <p>- ทำจากวัสดุพลาสติก ขึ้นรูป สามารถเก็บ รักษาและป้องกันการ กระแทก มีความ แข็งแรงเพื่อความ สะดวกในการ เคลื่อนย้าย</p> <p><b>มาตรฐาน</b></p> <p>- ได้รับรองมาตรฐาน EN ๑๓๖ หรือ EN ๑๓๗ ที่ใช้กิจการ ดับเพลิง และกู้ภัย</p> <p>- รับประกันสินค้า ๑ ปี</p> <p>- ผู้ขายต้องดำเนินการ ขออนุญาตครอบครอง ยุทธภัณฑ์ให้กับ เทศบาล</p>						

	แผนงาน	หมวด	ประเภท	เป้าหมาย (ผลผลิตของครุภัณฑ์)	งบประมาณและที่ผ่านมา					หน่วยงาน รับผิดชอบ หลัก
					๒๕๖๑ (บาท)	๒๕๖๒ (บาท)	๒๕๖๓ (บาท)	๒๕๖๔ (บาท)	๒๕๖๕ (บาท)	
๑๔.	แผนงานรักษาความ สงบภายใน	ค่าครุภัณฑ์	ครุภัณฑ์เครื่องดับเพลิง	จัดซื้อชุดผจญเพลิง จำนวน ๒ ชุด ประกอบด้วยเสื้อและ กางเกงแยกกัน น้ำหนักเบาและ ปกป้องความร้อนได้สูง รายละเอียดดังต่อไปนี้ <b>เสื้อคลุมดับเพลิง</b> - ชั้นนอกเป็นผ้า NOMEX IIIA ขนาดไม่ น้อยกว่า ๗.๐ OZ - ชั้นสองเป็นผ้า PTFE/NOMEX (แบบ ลมผ่านได้) กันน้ำ, ไอน้ำ และสารเคมี - ชั้นในสุดเป็นผ้าทวม NOMEX กันความร้อน			๑๗๐,๐๐๐			งานป้องกันฯ สำนักปลัด

ที่	แผนงาน	หมวด	ประเภท	เป้าหมาย (ผลผลิตของครุภัณฑ์)	งบประมาณและที่ผ่านมา					หน่วยงาน รับผิดชอบ หลัก
					๒๕๖๑ (บาท)	๒๕๖๒ (บาท)	๒๕๖๓ (บาท)	๒๕๖๔ (บาท)	๒๕๖๕ (บาท)	
				<ul style="list-style-type: none"> <li>- ตัวเสื้อมีแถบสะท้อนแสง ๓ M-TRIPLE-TRIM บริเวณรอบอก ชายเสื้อมีและแขนเสื้อ</li> <li>- มีที่ครอบหมวก ป้องกันความร้อน</li> <li>- คอเสื้อติดอุปกรณ์ช่วยเหลือทำจาก KEVLAR</li> <li>- ที่ปลายแขนมีหนังเย็บปิดกันผ้าหลุด</li> <li>- ได้รับรองมาตรฐาน EN</li> <li><b>กางเกงดับเพลิง</b></li> <li>- เป็นผ้าชนิดเดียวกันกับเสื้อดับเพลิง</li> <li>- ลักษณะเป็นกางเกงทรงสูง มีสายโยงพาดไหล่ติดกับกางเกง</li> </ul>						

ที่	แผนงาน	หมวด	ประเภท	เป้าหมาย (ผลผลิตของครุภัณฑ์)	งบประมาณและที่ผ่านมา					หน่วยงาน รับผิดชอบ หลัก
					๒๕๖๑ (บาท)	๒๕๖๒ (บาท)	๒๕๖๓ (บาท)	๒๕๖๔ (บาท)	๒๕๖๕ (บาท)	
				(สายเอี่ยม) สามารถ ปรับระดับได้ - มีสายรัดเอวสามารถ ปรับระดับได้ - ได้รับรองมาตรฐาน EN <b>หมวดดับเพลิง</b> - โครงสร้างหมวกทำ มาจาก COMPOSITE (พลาสติกทนความร้อน สูง และ KEVLAR) - กระบังหน้า ๒ ชั้น ชั้นนอกเป็นหน้ากาก แบบเต็มหน้าเคลือบสี ทอง ชั้นในเป็นแว่นตา แบบใส - มีปุ่มหมุนปรับขนาด ศีรษะ - มีแถบสะท้อนแสง						

ที่	แผนงาน	หมวด	ประเภท	เป้าหมาย (ผลผลิตของครุภัณฑ์)	งบประมาณและที่ผ่านมา					หน่วยงาน รับผิดชอบ หลัก
					๒๕๖๑ (บาท)	๒๕๖๒ (บาท)	๒๕๖๓ (บาท)	๒๕๖๔ (บาท)	๒๕๖๕ (บาท)	
				<ul style="list-style-type: none"> <li>- ตามมาตรฐาน EN ๔๔๓ + หน้ากากตามมาตรฐาน EN ๑๖๖</li> <li><b>รองเท้าดับเพลิง</b></li> <li>- ความสูงประมาณ ๑๕ นิ้ว</li> <li>- กันความร้อน กันไฟ</li> <li>- กันน้ำมัน และสารเคมี</li> <li>- รองเท้ามีที่จับเป็นหูสำหรับดึงทั้ง ๑ ข้าง</li> <li>- ได้รับรองมาตรฐาน EN</li> <li>- พื้นรองเท้าน้ำมันและกันสารเคมี</li> <li>- มีแผ่นเสริมหน้าแข้ง</li> <li>ป้องกันการกระแทก</li> <li>- ได้รับรองมาตรฐาน EN</li> </ul>						



ที่	แผนงาน	หมวด	ประเภท	เป้าหมาย (ผลผลิตของครุภัณฑ์)	งบประมาณและที่ผ่านมา					หน่วยงาน รับผิดชอบ หลัก
					๒๕๖๑ (บาท)	๒๕๖๒ (บาท)	๒๕๖๓ (บาท)	๒๕๖๔ (บาท)	๒๕๖๕ (บาท)	
				<p>ถุงมือดับเพลิง</p> <ul style="list-style-type: none"> <li>- ทำจากหนัง แบบ</li> <li>แยก ๕ นิ้วมีความนุ่ม</li> <li>- มีผ้ายัด NOMEX</li> <li>หุ้มข้อมือ ป้องกัน</li> <li>ความร้อน</li> </ul> <p>ผ้าคลุมศีรษะ (HOOD)</p> <ul style="list-style-type: none"> <li>- เป็นที่ครอบคลุม</li> <li>ศีรษะ แบบ ๒ ชั้น</li> <li>- ชั้นนอกทำจากผ้า</li> <li>NOMEX ทนความร้อน</li> <li>และไม่ติดไฟ</li> </ul>						

ที่	แผนงาน	หมวด	ประเภท	เป้าหมาย (ผลผลิตของ ครุภัณฑ์)	งบประมาณและที่ผ่านมา					หน่วยงาน รับผิดชอบ หลัก
					๒๕๖๑ (บาท)	๒๕๖๒ (บาท)	๒๕๖๓ (บาท)	๒๕๖๔ (บาท)	๒๕๖๕ (บาท)	
๑๕.	แผนงานการศึกษา	ค่าครุภัณฑ์ที่ดิน และสิ่งก่อสร้าง	ครุภัณฑ์ไฟฟ้าและวิทยุ	- จัดซื้อทีวี , เทป, วิทยุ สำหรับห้องเรียน	๑๕๐,๐๐๐ เทศบาล	๑๕๐,๐๐๐ เทศบาล				สำนักปลัด
๑๖.	แผนงานการศึกษา	ครุภัณฑ์ที่ดินและ สิ่งก่อสร้าง	ครุภัณฑ์สำนักงาน	จัดซื้อพัดลม อุตสาหกรรม ขนาด ๒๒ นิ้ว ชนิดติดผนัง จำนวน ๑๒ ตัว - ปรับแรงลมได้ ๓ ระดับ ขนาดใบพัด ๒๒ นิ้ว - ปรับสายข่าย - ขวา และหยุดสายได้ตาม ต้องการ - โครงสร้างเหล็ก ภายในผลิตด้วย เทคโนโลยี เวลด์ดิ้ง โรบอท - เสริมความปลอดภัย ด้วยระบบตัดไฟ อัตโนมัติ เทอร์มอลฟิวส์ - มอเตอร์ประสิทธิภาพ สูงด้วยระบบรองลิ้น บอลเบริง		๒๙,๔๐๐				สำนักปลัด

ที่	แผนงาน	หมวด	ประเภท	เป้าหมาย (ผลผลิตของครุภัณฑ์)	งบประมาณและที่ผ่านมา					หน่วยงาน รับผิดชอบ หลัก
					๒๕๖๑ (บาท)	๒๕๖๒ (บาท)	๒๕๖๓ (บาท)	๒๕๖๔ (บาท)	๒๕๖๕ (บาท)	
๑๗.	แผนงานการศึกษา	ครุภัณฑ์ที่ดิน และสิ่งก่อสร้าง	ครุภัณฑ์โฆษณาและ เผยแพร่	จัดซื้อกล้องถ่ายรูป พร้อมเลนส์ จำนวน ๑ เครื่อง - ความละเอียดของภาพ ไม่ต่ำกว่า : ๔๒ (ล้าน พิกเซล) - ความจำภายในกล้อง ไม่ต่ำกว่า ๑๖ TB - หน้าจอภาพ LCD ขนาด ๓ นิ้ว - ประเภทการ์ด SD/SDHC/SDXC หรือ อย่างอื่นที่ดีกว่า - แบตเตอรี่ Lithium -Ion - มี Bluetooth และ Lan ไร้สาย (ในตัว) - ชดเลนส์ไม่ต่ำกว่า ๒๘ - ๗๐ mm.		๗๒,๐๐๐				สำนักปลัด

ที่	แผนงาน	หมวด	ประเภท	เป้าหมาย (ผลผลิตของครุภัณฑ์)	งบประมาณและที่ผ่านมา					หน่วยงาน รับผิดชอบ หลัก
					๒๕๖๑ (บาท)	๒๕๖๒ (บาท)	๒๕๖๓ (บาท)	๒๕๖๔ (บาท)	๒๕๖๕ (บาท)	
๑๘.	แผนงานการศึกษา	ค่าครุภัณฑ์	ครุภัณฑ์อื่น	จัดซื้อเครื่องเล่นสนาม ชุดหอคอยสวนสนุกพระราช จำนวน ๑ ชุด - ขนาด ๓๔๕ X ๗๓๕ X ๓๕๕ เซนติเมตร - ประกอบด้วยสไลเดอร์วิน ทำจากพลาสติกโพลีเอทิลีน ทนแดดทนฝน จำนวน ๑ชุด - ประกอบด้วยบันไดทำจาก เหล็กเคลือบสารกันสนิม จำนวน ๑ ชุด - ประกอบด้วยกระดานลื่น ทำจากพลาสติกโพลีเอทิลีน ทนแดดทนฝน จำนวน ๑ชุด - ประกอบด้วยที่นั่งทำจาก พลาสติกโพลีเอทิลีน ทน แดด ทนฝน จำนวน ๑ ชุด พลาสติกประดับหัวเสา ทำ จากพลาสติกโพลีเอทิลีน ทนแดดทนฝน จำนวน ๑ชุด - ประกอบด้วยหลังคา ทำ จากพลาสติกโพลีเอทิลีน และเหล็กโค้ง จำนวน ๑ ชุด - ประกอบด้วยสไลเดอร์ อุโมงค์ ทำจากพลาสติกโพลี เอทิลีน ทนแดด ทนฝน จำนวน ๑ ชุด		๔๕๙,๐๐๐	๔๕๙,๐๐๐			สำนักปลัด

ที่	แผนงาน	หมวด	ประเภท	เป้าหมาย (ผลผลิตของครุภัณฑ์)	งบประมาณและที่ผ่านมา					หน่วยงาน รับผิดชอบ หลัก
					๒๕๖๑ (บาท)	๒๕๖๒ (บาท)	๒๕๖๓ (บาท)	๒๕๖๔ (บาท)	๒๕๖๕ (บาท)	
๑๙.	แผนงานสาธารณสุข	ค่าครุภัณฑ์	ครุภัณฑ์การเกษตร	- จัดซื้อเครื่องพ่นสะพวย หลัง (ชนิดละอองฝอย ละเอียด ULV) จำนวน ๑ เครื่อง ขนาดเล็ก สำหรับกำจัดยุงและ แมลงบินชนิดต่าง ๆ	๘๕,๐๐๐ เทศบาล					กอง สาธารณสุขฯ
๒๐.	แผนงานสังคม สงเคราะห์	ค่าครุภัณฑ์	ครุภัณฑ์ยานพาหนะ และขนส่ง	จัดซื้อรถยนต์บรรทุก (ดีเซล) ขนาด ๑ ตัน ปริมาตรกระบอกสูบ ไม่ต่ำกว่า ๒,๔๐๐ ซีซี ขับเคลื่อน ๒ ล้อ แบบดับเบิ้ลแคม - จัดซื้อรถตู้ อเนกประสงค์ - จัดซื้อ รถจักรยานยนต์ขนาด ๑๕๐ ซีซี	๒,๒๐๐,๐๐๐ เทศบาล	๒,๒๐๐,๐๐๐ เทศบาล				สำนักปลัด

	แผนงาน	หมวด	ประเภท	เป้าหมาย (ผลผลิตของครุภัณฑ์)	งบประมาณและที่ผ่านมา					หน่วยงาน รับผิดชอบ หลัก	
					๒๕๖๑ (บาท)	๒๕๖๒ (บาท)	๒๕๖๓ (บาท)	๒๕๖๔ (บาท)	๒๕๖๕ (บาท)		
๒๑.	แผนงานสังคม สงเคราะห์	ค่าครุภัณฑ์ที่ดิน และสิ่งก่อสร้าง	ครุภัณฑ์สำนักงาน	- จัดซื้อลิฟท์สำหรับ ยก Wheel Chair / ชุดล้อค Wheel Chair พร้อมตกแต่งและ ติดตั้งในรถตู้ - จัดซื้อตู้ล้อคเกอร์	๕๒๐,๐๐๐ เทศบาล						สำนักปลัด
๒๒.	แผนงานสังคม สงเคราะห์	ค่าครุภัณฑ์ที่ดิน และสิ่งก่อสร้าง	ครุภัณฑ์งานบ้าน งานครัว	- จัดซื้อเตียงขนาดไทย จำนวน ๒ หลัง - จัดซื้อเบาะขนาดไทย จำนวน ๒ เบาะ	๒๗,๐๐๐ เทศบาล						สำนักปลัด
๒๓.	แผนงานสังคม สงเคราะห์	ค่าครุภัณฑ์ที่ดิน และสิ่งก่อสร้าง	ครุภัณฑ์วิทยาศาสตร์ และการแพทย์	- จัดซื้อชุดเก้าอี้ขนาด ฝ่าเท้า - จัดซื้อราวฝึกเดิน พร้อมกระจก - จัดซื้อรถเข็นแบบ พับได้	๙๘,๐๐๐ เทศบาล						สำนักปลัด
๒๔.	แผนงานสังคม สงเคราะห์	ค่าครุภัณฑ์ที่ดิน และสิ่งก่อสร้าง	ครุภัณฑ์กีฬา	- จัดซื้อบันไดเข้ามุม - จัดซื้อจักรยานนั่งปั่น มีพนักพิง	๘๕,๐๐๐ เทศบาล						สำนักปลัด

ที่	แผนงาน	หมวด	ประเภท	เป้าหมาย (ผลผลิตของครุภัณฑ์)	งบประมาณและที่ผ่านมา					หน่วยงาน รับผิดชอบ หลัก
					๒๕๖๑ (บาท)	๒๕๖๒ (บาท)	๒๕๖๓ (บาท)	๒๕๖๔ (บาท)	๒๕๖๕ (บาท)	
๒๕.	แผนงานสังคม สงเคราะห์	ค่าครุภัณฑ์ที่ดิน และสิ่งก่อสร้าง	ครุภัณฑ์สำนักงาน	- จัดซื้อ เครื่องปรับอากาศ แบบแยกส่วน จำนวน ๑ เครื่อง พร้อมติดตั้ง โดยมีคุณลักษณะ ดังต่อไปนี้ ๑. ขนาดที่กำหนดเป็น ขนาดไม่ต่ำกว่า ๓๐,๐๐๐ บีทียู ๒. ราคาที่กำหนดเป็น ราคารวมค่าติดตั้ง ๓. เครื่องปรับอากาศที่ มีความสามารถในการ ทำความเย็นไม่เกิน ๔๐,๐๐๐ บีทียู ต้องได้รับการรับรอง มาตรฐาน ผลิตภัณฑ์อุตสาหกรรม และฉลากประหยัด ไฟฟ้าเบอร์ ๕		๔๐,๒๐๐	๔๐,๒๐๐			สำนักปลัด

ที่	แผนงาน	หมวด	ประเภท	เป้าหมาย (ผลผลิตของครุภัณฑ์)	งบประมาณและที่ผ่านมา					หน่วยงาน รับผิดชอบ หลัก
					๒๕๖๑ (บาท)	๒๕๖๒ (บาท)	๒๕๖๓ (บาท)	๒๕๖๔ (บาท)	๒๕๖๕ (บาท)	
				<p>๔. ต้องเป็นเครื่องปรับอากาศที่ประกอบสำเร็จรูปทั้งชุด ทั้งหน่วยส่งความเย็นและหน่วยระบายความร้อนจากโรงงานเดียวกัน</p> <p>๕. มีความหน่วงเวลาการทำงานของคอมเพรสเซอร์</p> <p>๖. การติดตั้งเครื่องปรับอากาศแบบแยกส่วนประกอบด้วยอุปกรณ์ดังนี้</p> <p>สวิทช์ ๑ ตัว</p> <p>ท่อทองแดงไปกลับ</p> <p>หุ้มฉนวนยาว ๔ เมตร</p> <p>สายไฟยาวไม่เกิน ๑๕ เมตร</p>						



ที่	แผนงาน	หมวด	ประเภท	เป้าหมาย (ผลผลิตของครุภัณฑ์)	งบประมาณและที่ผ่านมา					หน่วยงาน รับผิดชอบ หลัก
					๒๕๖๑ (บาท)	๒๕๖๒ (บาท)	๒๕๖๓ (บาท)	๒๕๖๔ (บาท)	๒๕๖๕ (บาท)	
				๗. ค่าติดตั้ง เครื่องปรับอากาศ (๑) แบบแยกส่วน ประกอบด้วยอุปกรณ์ ดังนี้ สวิตซ์ ๑ ตัว ท่อ ทองแดงไปกลับหุ้ม ฉนวนยาว ๔ เมตร สายไฟยาวไม่เกิน ๑๕ เมตร ๘. ค่าติดตั้ง เครื่องปรับอากาศ (กรณีต้องการแสดงค่า ติดตั้งแยกจากราคา เครื่องปรับอากาศ (๑) ชนิดตั้งพื้นหรือ ชนิดแขวน ขนาดไม่ ต่ำกว่า ๔๐,๐๐๐ บีทียู ราคา ๕,๕๐๐ บาท กำหนดคุณลักษณะ จากบัญชีมาตรฐาน ครุภัณฑ์ ข้อ ๑๐.๘ หน้า ๒๐ สำนัก งบประมาณ						

ที่	แผนงาน	หมวด	ประเภท	เป้าหมาย (ผลผลิตของครุภัณฑ์)	งบประมาณและที่ผ่านมา					หน่วยงาน รับผิดชอบ หลัก
					๒๕๖๑ (บาท)	๒๕๖๒ (บาท)	๒๕๖๓ (บาท)	๒๕๖๔ (บาท)	๒๕๖๕ (บาท)	
๒๖.	แผนงานเคหะและชุมชน	ค่าครุภัณฑ์ที่ดินและสิ่งก่อสร้าง	ครุภัณฑ์โรงงาน	-จัดซื้อเลื่อยวงเดือน -จัดซื้อมอเตอร์ไฟฟ้า -จัดซื้ออุปกรณ์ในการทำงานไฟฟ้า -ครุภัณฑ์อื่นที่จำเป็น	๒๐,๐๐๐ เทศบาล					กองช่าง
๒๗.	แผนงานเคหะและชุมชน	ค่าครุภัณฑ์	ครุภัณฑ์ไฟฟ้าและวิทยุ	จัดซื้ออุปกรณ์/ปรับปรุงและบำรุงรักษาเสียงตามสาย	๓๐๐,๐๐๐ เทศบาล					กองช่าง
๒๘.	แผนงานเคหะและชุมชน	ค่าครุภัณฑ์	ครุภัณฑ์การเกษตร	- จัดซื้อเครื่องตัดหญ้าชนิดข้อแข็งแบบสะพายไหล่ จำนวน ๑ เครื่อง ๑) เป็นเครื่องตัดหญ้าแบบสะพายไหล่ ๒) เครื่องยนต์ขนาดไม่น้อยกว่า ๑.๔ แรงม้า ๓) ปริมาตรกระบอกสูบไม่น้อยกว่า ๓๐ ซีซี ๔) พร้อมใบมีด		๒๐,๐๐๐				กองช่าง

ที่	แผนงาน	หมวด	ประเภท	เป้าหมาย (ผลผลิตของครุภัณฑ์)	งบประมาณและที่ผ่านมา					หน่วยงาน รับผิดชอบ หลัก
					๒๕๖๑ (บาท)	๒๕๖๒ (บาท)	๒๕๖๓ (บาท)	๒๕๖๔ (บาท)	๒๕๖๕ (บาท)	
๒๙.	แผนงานเคหะและ ชุมชน	ค่าครุภัณฑ์	ครุภัณฑ์โรงงาน	- จัดซื้อเครื่องวงเดือน ไฟฟ้า แบบมือถือ ขนาด ๙ นิ้ว จำนวน ๑ ชิ้น ๑) ขับด้วยมอเตอร์ ไฟฟ้า ขนาดไม่น้อย กว่า ๑,๗๐๐ วัตต์ ความเร็วรอบไม่น้อย กว่า ๔,๐๐๐ รอบต่อ นาที ๒) ตัดไม้ได้หนา ไม่น้อยกว่า ๖๐ มิลลิเมตร ๓) ขนาดที่กำหนดเป็น ขนาดเส้นผ่าศูนย์กลาง ของใบเลื่อยขั้นต่ำ	-	๑๐,๐๐๐	-	-		กองช่าง

ที่	แผนงาน	หมวด	ประเภท	เป้าหมาย (ผลผลิตของครุภัณฑ์)	งบประมาณและที่ผ่านมา					หน่วยงาน รับผิดชอบ หลัก
					๒๕๖๑ (บาท)	๒๕๖๒ (บาท)	๒๕๖๓ (บาท)	๒๕๖๔ (บาท)	๒๕๖๕ (บาท)	
๓๐.	แผนงานเคหะและชุมชน	ค่าครุภัณฑ์	ครุภัณฑ์ยานพาหนะและขนส่ง	จัดซื้อรถบรรทุกทุกขยะจำนวน ๑ คัน ขนาด ๖ ตัน ๖ ล้อปริมาตรกระบอกสูบ ไม่ต่ำกว่า ๖,๐๐๐ ซีซี หรือกำลังเครื่อง ยนต์สูงสุดไม่ต่ำกว่า ๑๗๐ กิโลวัตต์ - แบบอัดท้าย  (๑) ตู้บรรทุกมูลฝอย มีขนาดความจุ ของตู้ ไม่น้อยกว่า ๑๐ ลูกบาศก์เมตร  (๒) ตัวถังทำด้วยเหล็กหนาไม่น้อยกว่า ๓ มิลลิเมตร พื้นหนาไม่น้อยกว่า ๔.๕๐ มิลลิเมตร  (๓) น้ำหนักของรถรวมน้ำหนักบรรทุกทุก ไม่ต่ำกว่า ๑๒,๐๐๐ กิโลกรัม	๒,๔๐๐,๐๐๐	๒,๔๐๐,๐๐๐	๒,๔๐๐,๐๐๐ (กรมส่งเสริมฯ)	๒,๔๐๐,๐๐๐ (กรมส่งเสริมฯ)	๒,๔๐๐,๐๐๐ (กรมส่งเสริมฯ)	กอง สาธารณสุข

ที่	แผนงาน	หมวด	ประเภท	เป้าหมาย (ผลผลิตของครุภัณฑ์)	งบประมาณและที่ผ่านมา					หน่วยงาน รับผิดชอบ หลัก
					๒๕๖๑ (บาท)	๒๕๖๒ (บาท)	๒๕๖๓ (บาท)	๒๕๖๔ (บาท)	๒๕๖๕ (บาท)	
				(๔) ชุดอัดท้ายทำงาน ด้วยระบบไฮดรอลิก สามารถผลิตแรงดัน สูงสุด ไม่น้อยกว่า ๒,๕๐๐ ปอนด์ต่อ ตารางนิ้ว  (๕) มีคอมไฟสัญญาณ วับวาบสีเหลือง ๑ ดวง						

	แผนงาน	หมวด	ประเภท	เป้าหมาย (ผลผลิตของครุภัณฑ์)	งบประมาณและที่ผ่านมา					หน่วยงาน รับผิดชอบ หลัก
					๒๕๖๑ (บาท)	๒๕๖๒ (บาท)	๒๕๖๓ (บาท)	๒๕๖๔ (บาท)	๒๕๖๕ (บาท)	
๓๑.	แผนงานเคหะและชุมชน	ค่าครุภัณฑ์	ครุภัณฑ์งานบ้านงานครัว	<ul style="list-style-type: none"> <li>- เครื่องตัดแต่งพุ่มไม้ ขนาด ๒๒ นิ้ว จำนวน ๑ เครื่อง</li> <li>- เป็นเครื่องตัดแต่งพุ่มไม้ชนิดเครื่องยนต์แบบมือถือ</li> <li>- ใช้เครื่องยนต์ เบนซิน ๑ สูบ ๒ จังหวะ</li> <li>- ความจุระบอบอกสูบ ไม่น้อยกว่า ๒๑ ซีซี</li> <li>- เครื่องยนต์ขนาด ไม่น้อยกว่า ๐.๘ แรงม้า</li> <li>- ใบมีดตัดขนาด ไม่น้อยกว่า ๒๒ นิ้ว</li> <li>- ใบมีดตัดสามารถใช้งานได้ ๒ ด้าน</li> </ul>			๑๑,๐๐๐			กองช่าง

ที่	แผนงาน	หมวด	ประเภท	เป้าหมาย (ผลผลิตของครุภัณฑ์)	งบประมาณและที่ผ่านมา					หน่วยงาน รับผิดชอบ หลัก
					๒๕๖๑ (บาท)	๒๕๖๒ (บาท)	๒๕๖๓ (บาท)	๒๕๖๔ (บาท)	๒๕๖๕ (บาท)	
๓๒.	แผนงานเคหะและ ชุมชน	ค่าครุภัณฑ์	ครุภัณฑ์ยานพาหนะ และขนส่ง	- รถบรรทุกดีเซล จำนวน ๑ คัน - ขนาด ๑ ตัน ปริมาตรกระบอกสูบไม่ ต่ำกว่า ๒,๔๐๐ ซีซี หรือกำลังเครื่องยนต์ สูงสุด ไม่ต่ำกว่า ๑๑๐ กิโลวัตต์ ขับเคลื่อน ๔ ล้อ - แบบมีช่องว่าง ด้านหลังคนขับ (cab)			๘๒๙,๐๐๐			กองช่าง
๓๓.	แผนงานเคหะและ ชุมชน	ค่าครุภัณฑ์	ครุภัณฑ์ก่อสร้าง	- เลื่อยโซ่ยนต์ STHIL พร้อมแผ่นบังคับโซ่ ๒๕ นิ้ว กำลัง ๕.๓ แรงม้า จำนวน ๑ ปืน			๒๕,๐๐๐			กองช่าง

ที่	แผนงาน	หมวด	ประเภท	เป้าหมาย (ผลผลิตของครุภัณฑ์)	งบประมาณและที่ผ่านมา					หน่วยงาน รับผิดชอบ หลัก
					๒๕๖๑ (บาท)	๒๕๖๒ (บาท)	๒๕๖๓ (บาท)	๒๕๖๔ (บาท)	๒๕๖๕ (บาท)	
๓๔.	แผนงานเคหะและ ชุมชน	ค่าครุภัณฑ์	ครุภัณฑ์โรงงาน	จัดซื้อเครื่องเย็บเดือน ไฟฟ้า แบบมือถือ ขนาด ๙ นิ้ว จำนวน ๑ ปี - ขนาดขั้วด้วย มอเตอร์ไฟฟ้า ขนาดไม่ น้อยกว่า ๑,๗๐๐ วัตต์ ความเร็วไม่น้อยกว่า ๔,๐๐๐ รอบต่อนาที - ตัดไม้ได้หนา ไม่น้อย กว่า ๖๐ มิลลิเมตร - ขนาดที่กำหนดเป็น เส้นผ่าศูนย์กลางของ ใบเลื่อยขั้นต่ำ			๖,๙๐๐			กองช่าง



ที่	แผนงาน	หมวด	ประเภท	เป้าหมาย (ผลผลิตของครุภัณฑ์)	งบประมาณและที่ผ่านมา					หน่วยงาน รับผิดชอบ หลัก
					๒๕๖๑ (บาท)	๒๕๖๒ (บาท)	๒๕๖๓ (บาท)	๒๕๖๔ (บาท)	๒๕๖๕ (บาท)	
๓๕.	แผนงานการศาสนา วัฒนธรรม และ นันทนาการ	ค่าครุภัณฑ์	ครุภัณฑ์กีฬา	จัดหาเครื่องเล่น ออกกำลังกาย กลางแจ้ง		๓๐๐,๐๐๐ เทศบาล				สำนักปลัด
๓๖.	แผนงานการศาสนา วัฒนธรรม และ นันทนาการ	ค่าครุภัณฑ์	ครุภัณฑ์กีฬา	เครื่องเล่นกลางแจ้ง จำนวน ๑ ชุด เพื่อส่งเสริม พัฒนาการเด็ก	๒๕๐,๐๐๐ เทศบาล					สำนักปลัด
๓๗.	แผนงานการศาสนา วัฒนธรรม และ นันทนาการ	ค่าครุภัณฑ์ที่ดิน และสิ่งก่อสร้าง	ครุภัณฑ์อื่น	จัดซื้อซุ้มเฉลิมพระ เกียรติ พร้อมติดตั้ง (บริเวณทางข้ามรถไฟ บ้านนาเดิม) ขนาดโดยรวม ( สูง ๕.๒๕ เมตร x กว้าง ๓.๓๐ เมตร) - ขนาดของกรอบด้าน นอก (สูง ๓.๐๐ เมตร x กว้าง ๑.๘๐ เมตร) - ขนาดของรูป (สูง ๒.๔๐ เมตร x กว้าง ๑.๑๐ เมตร)		๑๑๗,๐๐๐ เทศบาล				สำนักปลัด

ที่	แผนงาน	หมวด	ประเภท	เป้าหมาย (ผลผลิตของครุภัณฑ์)	งบประมาณและที่ผ่านมา					หน่วยงาน รับผิดชอบ หลัก
					๒๕๖๑ (บาท)	๒๕๖๒ (บาท)	๒๕๖๓ (บาท)	๒๕๖๔ (บาท)	๒๕๖๕ (บาท)	
				<ul style="list-style-type: none"> <li>- ขนาดของฐาน (สูง ๑.๑๕ เมตร x กว้าง ๓.๓๐ เมตร)</li> <li>- ขนาดของตรา สัญลักษณ์ วปร. (สูง ๑.๐๐ เมตร)</li> <li>- ขนาดของริบบิ้นทรง พระเจริญ ( ยาว ๑.๗๐ เมตร)</li> <li>- ขนาดของพานพุ่ม เงิน พานพุ่มทอง (สูง ๑.๐๐ เมตร)</li> <li>- ขนาดของครุฑ (กว้าง ๐.๗๐ เมตร)</li> <li>- ขนาดของคชสิงห์ (สูง ๐.๖๐ เมตร)</li> <li>- ขนาดของป้ายชื่อ หน่วยงาน (สูง ๐.๒๐ เมตร x กว้าง ๑.๕๐ เมตร)</li> </ul>						

ที่	แผนงาน	หมวด	ประเภท	เป้าหมาย (ผลผลิตของครุภัณฑ์)	งบประมาณและที่ผ่านมา					หน่วยงาน รับผิดชอบ หลัก
					๒๕๖๑ (บาท)	๒๕๖๒ (บาท)	๒๕๖๓ (บาท)	๒๕๖๔ (บาท)	๒๕๖๕ (บาท)	
				<ul style="list-style-type: none"> <li>- ฐานโครงเหล็ก ขนาด ๓.๘๐ เมตร x ๑.๒๐ เมตร x ๐.๘๐ เมตร</li> <li>- เหล็กกล่องกัลป์วา ไนซ์ ขนาด ๑ ¼ นิ้ว ปูบดด้วยไม้อัด ๑๐ มม. ปูทับด้วยแผ่น เรียบอลูซิงค์ ด้านข้าง กันด้วยอลูมิเนียมลอน ๓ ด้าน</li> <li>- พร้อมอุปกรณ์ติดตั้ง</li> <li>- รายละเอียดตามแบบ ที่เทศบาลตำบล บ้านนากำหนด</li> </ul>						

ที่	แผนงาน	หมวด	ประเภท	เป้าหมาย (ผลผลิตของครุภัณฑ์)	งบประมาณและที่ผ่านมา					หน่วยงาน รับผิดชอบ หลัก
					๒๕๖๑ (บาท)	๒๕๖๒ (บาท)	๒๕๖๓ (บาท)	๒๕๖๔ (บาท)	๒๕๖๕ (บาท)	
๓๗.	การศาสนา วัฒนธรรม และ นันทนาการ	ค่าครุภัณฑ์ที่ดิน และสิ่งก่อสร้าง	ครุภัณฑ์อื่น	จัดซื้อซุ้มเฉลิมพระ เกียรติ พร้อมติดตั้ง จำนวน ๒ ด้าน(บริเวณ หลังสถานีรถไฟบ้านนา เดิม) - ขนาดโดยรวม ( สูง ๕.๒๕ เมตร x กว้าง ๓.๓๐ เมตร) จำนวน ๒ ชุด (หน้า-หลัง) - ขนาดของกรอบ ด้านนอก (สูง ๓.๐๐ เมตร x กว้าง ๑.๘๐ เมตร) - ขนาดของรูป (สูง ๒.๔๐ เมตร x กว้าง ๑.๑๐ เมตร) - ขนาดของฐาน (สูง ๑.๑๕ เมตร x กว้าง ๓.๓๐ เมตร) - ขนาดของตรา สัญลักษณ์ วปร. (สูง ๑.๐๐ เมตร)		๒๔๓,๐๐๐				สำนักปลัด

ที่	แผนงาน	หมวด	ประเภท	เป้าหมาย (ผลผลิตของครุภัณฑ์)	งบประมาณและที่ผ่านมา					หน่วยงาน รับผิดชอบ หลัก
					๒๕๖๑ (บาท)	๒๕๖๒ (บาท)	๒๕๖๓ (บาท)	๒๕๖๔ (บาท)	๒๕๖๕ (บาท)	
				<ul style="list-style-type: none"> <li>- ขนาดของริบบิ้นทรงพระเจริญ ( ยาว ๑.๗๐ เมตร)</li> <li>- ขนาดของพานพุ่มเงิน พานพุ่มทอง (สูง ๑.๐๐ เมตร)</li> <li>- ขนาดของครุฑ (กว้าง ๐.๗๐ เมตร)</li> <li>- ขนาดของคชสิงห์ (สูง ๐.๖๐ เมตร)</li> <li>- ขนาดของป้ายชื่อหน่วยงาน (สูง ๐.๒๐ เมตร x กว้าง ๑.๕๐ เมตร)</li> <li>- ฐานล่างก่ออิฐ ประสานโค้งวงใน ขนาด ๔.๐๐ เมตร สูง ๐.๖๐ เมตร</li> <li>- ฐานล่างเทคอนกรีต เสริมเหล็กวงนอก ขนาด ๖.๐๐ เมตร สูง ๐.๓๐ เมตร ขนาดเส้นผ่าศูนย์กลาง ๖.๐๐ เมตร</li> </ul>						

ที่	แผนงาน	หมวด	ประเภท	เป้าหมาย (ผลผลิตของครุภัณฑ์)	งบประมาณและที่ผ่านมา					หน่วยงาน รับผิดชอบ หลัก
					๒๕๖๑ (บาท)	๒๕๖๒ (บาท)	๒๕๖๓ (บาท)	๒๕๖๔ (บาท)	๒๕๖๕ (บาท)	
				- พร้อมอุปกรณ์ติดตั้ง - รายละเอียดตามแบบ ที่เทศบาลตำบล บ้านนากำหนด						

ที่	แผนงาน	หมวด	ประเภท	เป้าหมาย (ผลผลิตของครุภัณฑ์)	งบประมาณและที่ผ่านมา					หน่วยงาน รับผิดชอบ หลัก
					๒๕๖๑ (บาท)	๒๕๖๒ (บาท)	๒๕๖๓ (บาท)	๒๕๖๔ (บาท)	๒๕๖๕ (บาท)	
๓๘.	แผนงานการพาณิชย์	ครุภัณฑ์	ครุภัณฑ์ไฟฟ้าและวิทยุ	จัดซื้อเครื่องไฟฉุกเฉิน ขนาดไฟ ๒๒๐V ๒๐W - หลอดไฟฮาโลเจน ขนาด ๑๒V - ๒๐W ๒ ดวง - แบตเตอรี่ ชนิด ตะกั่ว - กรด แบบปิด มิดชิด ๑๒V-๙AH - สำรองไฟ ๒ ชั่วโมง - ระบบชาร์จอัตโนมัติ แบบแรงดันคงที่ ระยะเวลาในการชาร์จ ๑๐ - ๑๕ ชั่วโมง จำนวน ๓ ตัว (โรงฆ่าสัตว์ ๒ ตัว) (ตลาดสด ๑ ตัว)		๑๓,๕๐๐	๑๓,๕๐๐			กอง สาธารณสุข โรงฆ่าสัตว์ ตลาดสด

ที่	แผนงาน	หมวด	ประเภท	เป้าหมาย (ผลผลิตของครุภัณฑ์)	งบประมาณและที่ผ่านมา					หน่วยงาน รับผิดชอบ หลัก
					๒๕๖๑ (บาท)	๒๕๖๒ (บาท)	๒๕๖๓ (บาท)	๒๕๖๔ (บาท)	๒๕๖๕ (บาท)	
๓๙.	แผนงานการพาณิชย์	ค่าครุภัณฑ์	ครุภัณฑ์ไฟฟ้าและวิทยุ	- จัดซื้อเครื่องกำเนิดไฟฟ้า ขนาด ๕๐ กิโลวัตต์ จำนวน ๑ เครื่อง พร้อมติดตั้ง โดยมีคุณลักษณะดังต่อไปนี้ ๑) ขนาด ๕ กิโลวัตต์ ขึ้นไป เครื่องยนต์ดีเซล ๒) ทุกขนาดที่กำหนดเป็นขนาดกิโลวัตต์ขั้นต่ำ ๓) รายละเอียดประกอบเครื่องกำเนิดไฟฟ้าแต่ละชุดมีดังนี้ (๑) แผงสวิตช์ ๑ อัน (๒) โวลต์มิเตอร์ ๑ อัน (๓) แอมมิเตอร์ ๑อัน (๔) หลอดไฟแสงสว่างพร้อมขั้ว ๑ ชุด	๕๐๐,๐๐๐	๕๐๐,๐๐๐	-	-		กองการ ประปา



ที่	แผนงาน	หมวด	ประเภท	เป้าหมาย (ผลผลิตของครุภัณฑ์)	งบประมาณและที่ผ่านมา					หน่วยงาน รับผิดชอบ หลัก
					๒๕๖๑ (บาท)	๒๕๖๒ (บาท)	๒๕๖๓ (บาท)	๒๕๖๔ (บาท)	๒๕๖๕ (บาท)	
				(๕) สวิตซ์ปิด - เปิด หลอดไฟ ๑ อัน (๖) คัตเอาต์ ๑ อัน (๗) ที่เสียบปลั๊ก ๒ จุด (๘) ฟรีแควนซีมิเตอร์ ๑ อัน ๔) คุณสมบัติทาง เทคนิคทั่วไป - ไฟ AC ๓๘๐/๒๒๐ โวลต์ ชนิด ๓ ยก ๔ สาย หรือ๒๒๐ โวลต์ ชนิด ๓ ยก ๓ สาย ๕๐ เฮิร์ตซ์ - สำหรับเครื่องกำเนิด ไฟฟ้าขนาด ไม่น้อย กว่า ๑๐ กิโลวัตต์ - มีเครื่องควบคุม แรงดันไฟฟ้าอัตโนมัติ (Automatic Voltage Regulation Control)						

ที่	แผนงาน	หมวด	ประเภท	เป้าหมาย (ผลผลิตของครุภัณฑ์)	งบประมาณและที่ผ่านมา					หน่วยงาน รับผิดชอบ หลัก
					๒๕๖๑ (บาท)	๒๕๖๒ (บาท)	๒๕๖๓ (บาท)	๒๕๖๔ (บาท)	๒๕๖๕ (บาท)	
				โดยมีอัตราการเปลี่ยนแปลง ดังนี้- ไม่เกิน + ๒.๕ , - ๒.๕ % สำหรับเครื่องกำเนิดไฟฟ้า						

ที่	แผนงาน	หมวด	ประเภท	เป้าหมาย (ผลผลิตของครุภัณฑ์)	งบประมาณและที่ผ่านมา					หน่วยงาน รับผิดชอบ หลัก
					๒๕๖๑ (บาท)	๒๕๖๒ (บาท)	๒๕๖๓ (บาท)	๒๕๖๔ (บาท)	๒๕๖๕ (บาท)	
๔๐.	แผนงานการพาณิชย์	ค่าครุภัณฑ์ที่ดิน และสิ่งก่อสร้าง	ครุภัณฑ์การเกษตร	จัดซื้อเครื่องสูบน้ำ แบบหอยโข่ง มอเตอร์ ไฟฟ้า สูบน้ำได้ ๑,๕๐๐ ลิตรต่อนาที จำนวน ๒ เครื่อง พร้อมติดตั้ง โดยมี คุณลักษณะดังต่อไปนี้  (๑) เป็นเครื่องสูบน้ำ แบบหอยโข่งใช้ มอเตอร์ไฟฟ้า  (๒) ขนาดท่อส่งไม่น้อย กว่า ๔ นิ้ว (๑๐๐ มิลลิเมตร)  (๓) สูบน้ำได้ไม่น้อย กว่าตามปริมาณที่ กำหนด  (๔) ส่งน้ำได้สูงไม่น้อย กว่า ๑๓.๕๐ เมตร หรือประมาณ ๔๕ ฟุต			๖๔,๒๐๐			กองประปา

ที่	แผนงาน	หมวด	ประเภท	เป้าหมาย (ผลผลิตของครุภัณฑ์)	งบประมาณและที่ผ่านมา					หน่วยงาน รับผิดชอบ หลัก
					๒๕๖๑ (บาท)	๒๕๖๒ (บาท)	๒๕๖๓ (บาท)	๒๕๖๔ (บาท)	๒๕๖๕ (บาท)	
				(๕) อุปกรณ์ประกอบ ของเครื่องสูบน้ำและ ของมอเตอร์ไฟฟ้า ต้อง มีครบชุด พร้อมที่จะใช้ งานได้						



แผนพัฒนาท้องถิ่น (พ.ศ. ๒๕๖๑ - ๒๕๖๕)  
เทศบาลตำบลบ้านนา

ส่วนที่ ๔

การติดตามและประเมินผล

## ส่วนที่ ๔

### การติดตามและประเมินผล

#### ๔.๑ การติดตามและประเมินผลยุทธศาสตร์

แนวทางการพิจารณาการติดตามและประเมินผลยุทธศาสตร์เพื่อความสอดคล้องแผนพัฒนา  
ท้องถิ่น ประกอบด้วย

๔.๑.๑	ข้อมูลสภาพทั่วไปและข้อมูลพื้นฐานขององค์กรปกครองส่วนท้องถิ่น	๒๐	คะแนน
๔.๑.๒	การวิเคราะห์สถานการณ์และศักยภาพ	๒๐	คะแนน
๔.๑.๓	ยุทธศาสตร์ ๖๐ คะแนน ประกอบด้วย		
	(๑) ยุทธศาสตร์ขององค์กรปกครองส่วนท้องถิ่น	๑๐	คะแนน
	(๒) ยุทธศาสตร์ขององค์กรปกครองส่วนท้องถิ่นในเขตจังหวัด	๑๐	คะแนน
	(๓) ยุทธศาสตร์จังหวัด	๑๐	คะแนน
	(๔) วิสัยทัศน์	๕	คะแนน
	(๕) กลยุทธ์	๕	คะแนน
	(๖) เป้าประสงค์ของแต่ละประเด็นกลยุทธ์	๕	คะแนน
	(๗) จุดยืนทางยุทธศาสตร์	๕	คะแนน
	(๘) แผนงาน	๕	คะแนน
	(๙) ความเชื่อมโยงของยุทธศาสตร์ในภาพรวม	๕	คะแนน

คะแนนรวม ๑๐๐ คะแนน เกณฑ์ที่ควรได้เพื่อให้เกิดความสอดคล้องและขับเคลื่อนการพัฒนา  
ท้องถิ่นขององค์กรปกครองส่วนท้องถิ่น ไม่ควรมีน้อยกว่าร้อยละ ๘๐ (๘๐ คะแนน)

#### ๔.๒ การติดตามประเมินผลโครงการ

แนวทางการพิจารณาการติดตามและประเมินผลโครงการเพื่อสอดคล้องแผนพัฒนาท้องถิ่น  
ประกอบด้วย

๔.๒.๑	การสรุปสถานการณ์การพัฒนา	๑๐	คะแนน
๔.๒.๒	การประเมินผลการนำแผนพัฒนาท้องถิ่นไปปฏิบัติในเชิงปริมาณ	๑๐	คะแนน
๔.๒.๓	การประเมินผลการนำแผนพัฒนาท้องถิ่นไปปฏิบัติในเชิงคุณภาพ	๑๐	คะแนน
๔.๒.๔	แผนงานและยุทธศาสตร์การพัฒนา	๑๐	คะแนน
๔.๒.๕	โครงการพัฒนา	๖๐	คะแนน
	(๑) ความชัดเจนของชื่อโครงการ	๕	คะแนน
	(๒) กำหนดวัตถุประสงค์สอดคล้องกับโครงการ	๕	คะแนน
	(๓) เป้าหมาย (ผลผลิตของโครงการ) มีความชัดเจน นำไปสู่การตั้งงบประมาณได้ถูกต้อง	๕	คะแนน
	(๔) โครงการมีความสอดคล้องกับแผนยุทธศาสตร์ชาติ ๒๐ ปี	๕	คะแนน
	(๕) เป้าหมาย (ผลผลิตของโครงการ) มีความสอดคล้องกับ แผนพัฒนาเศรษฐกิจและสังคมแห่งชาติ ฉบับที่ ๑๒	๕	คะแนน

(๖) โครงการมีความสอดคล้องกับ Thailand ๔.๐	๕ คะแนน
(๗) โครงการสอดคล้องกับยุทธศาสตร์จังหวัด	๕ คะแนน
(๘) โครงการแก้ไขปัญหาความยากจนหรือการเสริมสร้างให้ประเทศชาติมั่นคง มั่งคั่ง ยั่งยืน ภายใต้หลักประชารัฐ	๕ คะแนน
(๙) งบประมาณ มีความสอดคล้องกับเป้าหมาย (ผลผลิตของโครงการ)	๕ คะแนน
(๑๐) มีการประมาณการราคาถูกต้องตามหลักวิธีการงบประมาณ	๕ คะแนน
(๑๑) มีการกำหนดตัวชี้วัด (KPI) และสอดคล้องกับวัตถุประสงค์ และผลที่คาดว่าจะได้รับ	๕ คะแนน
(๑๒) ผลที่คาดว่าจะได้รับ สอดคล้องกับวัตถุประสงค์	๕ คะแนน

คะแนน ๑๐๐ คะแนน เกณฑ์ที่ควรได้เพื่อให้เกิดความสอดคล้องและขับเคลื่อนการพัฒนาท้องถิ่นขององค์กรปกครองส่วนท้องถิ่น ไม่ควรน้อยกว่าร้อยละ ๘๐ (๘๐ คะแนน)

### แนวทางการพิจารณาติดตามและประเมินผลยุทธศาสตร์เพื่อความสอดคล้องแผนพัฒนาท้องถิ่นขององค์กรปกครองส่วนท้องถิ่น

ประเด็นการพิจารณา	คะแนน
๑. ข้อมูลสภาพทั่วไปและข้อมูลพื้นฐานขององค์กรปกครองส่วนท้องถิ่น	๒๐
๒. การวิเคราะห์สถานการณ์และศักยภาพ	๑๕
๓. ยุทธศาสตร์ ประกอบด้วย	๖๕
๓.๑ ยุทธศาสตร์ขององค์กรปกครองส่วนท้องถิ่น	(๑๐)
๓.๒ ยุทธศาสตร์ขององค์กรปกครองส่วนท้องถิ่นในเขตจังหวัด	(๑๐)
๓.๓ ยุทธศาสตร์จังหวัด	(๑๐)
๓.๔ วิสัยทัศน์	(๕)
๓.๕ กลยุทธ์	(๕)
๓.๖ เป้าประสงค์ของแต่ละประเด็นกลยุทธ์	(๕)
๓.๗ จุดยืนทางยุทธศาสตร์	(๕)
๓.๘ แผนงาน	(๕)
๓.๙ ความเชื่อมโยงของยุทธศาสตร์ในภาพรวม	(๕)
<b>รวมคะแนน</b>	<b>๑๐๐</b>

แนวทางเบื้องต้นในการให้คะแนนแนวทางการพิจารณาการติดตามและประเมินผลยุทธศาสตร์  
เพื่อความสอดคล้องแผนพัฒนาท้องถิ่นขององค์กรปกครองส่วนท้องถิ่น

ประเด็นพิจารณา	รายละเอียดหลักเกณฑ์	คะแนนเต็ม	คะแนนที่ได้
๑. ข้อมูลสภาพทั่วไป และข้อมูลพื้นฐาน ขององค์กรปกครอง ส่วนท้องถิ่น	ควรประกอบด้วยข้อมูลดังนี้ (๑) ข้อมูลเกี่ยวกับด้านกายภาพ เช่น ที่ตั้งของหมู่บ้าน/ ชุมชน/ตำบล ลักษณะภูมิประเทศ ลักษณะภูมิอากาศ ลักษณะของดิน ลักษณะของแหล่งน้ำ ลักษณะของไม้/ป่า ไม้ ฯลฯ ด้านการเมือง/การปกครอง เช่น เขตการปกครอง การเลือกตั้ง ฯลฯ	๒๐  (๓)	
	(๒) ข้อมูลเกี่ยวกับด้านการเมือง/การปกครอง เช่น เขต การปกครอง การเลือกตั้ง ฯลฯ ประชากร เช่น ข้อมูล เกี่ยวกับจำนวนประชากร และช่วงอายุและจำนวน ประชากร ฯลฯ	(๒)	
	(๓) ข้อมูลเกี่ยวกับสภาพทางสังคม เช่น การศึกษา สาธารณสุข อาชญากรรม ยาเสพติด การสังคมสงเคราะห์ ฯลฯ	(๒)	
	(๔) ข้อมูลเกี่ยวกับระบบการบริการพื้นฐาน เช่น การ คมนาคมขนส่ง การไฟฟ้า การประปา โทรศัพท์ ฯลฯ	(๒)	
	(๕) ข้อมูลเกี่ยวกับระบบเศรษฐกิจ เช่น การเกษตร การ ประมง การปศุสัตว์ การบริการ การท่องเที่ยว อุตสาหกรรม การพาณิชย์/กลุ่มอาชีพ แรงงาน ฯลฯ	(๒)	
	(๖) ข้อมูลเกี่ยวกับศาสนา ประเพณี วัฒนธรรม เช่น การ นับถือศาสนา ประเพณีและงานประจำปี ภูมิปัญญาท้องถิ่น ภาษาถิ่น สินค้าพื้นเมืองและของที่ระลึก ฯลฯ และอื่น ๆ	(๒)	
	(๗) ข้อมูลเกี่ยวกับทรัพยากรธรรมชาติ เช่น น้ำ ป่าไม้ ภูเขา คุณภาพของทรัพยากรธรรมชาติ ฯลฯ	(๒)	
	(๘) การสำรวจและจัดเก็บข้อมูลเพื่อการจัดทำแผนพัฒนา ท้องถิ่นหรือการใช้ข้อมูล จปฐ.	(๒)	
	(๙) การประชุมประชาคมท้องถิ่น รูปแบบ วิธีการ และการ ดำเนินการประชุมประชาคมท้องถิ่น โดยใช้กระบวนการ ร่วมคิด ร่วมทำ ร่วมตัดสินใจ ร่วมตรวจสอบ ร่วมรับ ผลประโยชน์ ร่วมแก้ปัญหา ปรีกษาหารือ แลกเปลี่ยน เรียนรู้ เพื่อแก้ไขปัญหาสำหรับการพัฒนาท้องถิ่นตาม อำนาจหน้าที่ขององค์กรปกครองส่วนท้องถิ่น	(๓)	



ประเด็นพิจารณา	รายละเอียดหลักเกณฑ์	คะแนนเต็ม	คะแนนที่ได้
<b>๒. การวิเคราะห์ สภาพการณ์และ ศักยภาพ</b>	ควรประกอบด้วยข้อมูลดังนี้ (๑) การวิเคราะห์ที่ครอบคลุมความเชื่อมโยง ความสอดคล้อง ยุทธศาสตร์จังหวัด ยุทธศาสตร์การพัฒนาขององค์กรปกครองส่วนท้องถิ่นในเขตจังหวัด ยุทธศาสตร์ขององค์กรปกครองส่วนท้องถิ่น นโยบายของผู้บริหารท้องถิ่น รวมถึงความเชื่อมโยงแผนยุทธศาสตร์ชาติ ๒๐ ปี แผนพัฒนาเศรษฐกิจและสังคมแห่งชาติ และ Thailand ๔.๐	<b>๒๐</b>  (๕)	
	(๒) การวิเคราะห์การใช้ผังเมืองรวมหรือผังเมืองเฉพาะและการบังคับใช้ผลของการบังคับใช้ สภาพการณ์ที่เกิดขึ้นต่อการพัฒนาท้องถิ่น	(๓)	
	(๓) การวิเคราะห์ทางสังคม เช่น ด้านแรงงาน การศึกษา สาธารณสุข ความยากจน อาชญากรรม ปัญหายาเสพติด เทคโนโลยี จารีต ประเพณี วัฒนธรรม ภูมิปัญญาท้องถิ่น เป็นต้น	(๓)	
	(๔) การวิเคราะห์ทางเศรษฐกิจ ข้อมูลด้านรายได้ครัวเรือน การส่งเสริมอาชีพ กลุ่มอาชีพ กลุ่มทางสังคม การพัฒนาอาชีพและกลุ่มต่างๆ สภาพทางเศรษฐกิจและความเป็นอยู่ทั่วไป เป็นต้น	(๓)	
	(๕) การวิเคราะห์สิ่งแวดล้อม พื้นที่สีเขียว ธรรมชาติต่างๆ ทางภูมิศาสตร์ กระบวนการหรือสิ่งที่เกิดขึ้น การประดิษฐ์ที่มีผลต่อสิ่งแวดล้อมและการพัฒนา	(๓)	
	(๖) ผลการวิเคราะห์ศักยภาพเพื่อประเมินสถานภาพการพัฒนาในปัจจุบันและโอกาสการพัฒนาในอนาคตของท้องถิ่น ด้วยเทคนิค SWOT Analysis ที่ส่งผลต่อการดำเนินงานได้แก่ S-Strength (จุดแข็ง) W-Weakness (จุดอ่อน) O-Opportunity (โอกาส) และ T-Threat (อุปสรรค)	(๓)	
	<b>๓. ยุทธศาสตร์</b> <b>๓.๑ ยุทธศาสตร์ของ องค์กรปกครองส่วน ท้องถิ่น</b>	ควรประกอบด้วยข้อมูลดังนี้ สอดคล้องกับสภาพสังคม เศรษฐกิจ สิ่งแวดล้อมของท้องถิ่น ประเด็นปัญหาการพัฒนาและแนวทางการพัฒนาที่สอดคล้องกับยุทธศาสตร์ขององค์กรปกครองส่วนท้องถิ่น และเชื่อมโยงหลักปรัชญา แผนยุทธศาสตร์ชาติ ๒๐ ปี แผนพัฒนาเศรษฐกิจและสังคมแห่งชาติ และ Thailand ๔.๐	<b>๖๐</b>  (๑๐)

ประเด็นพิจารณา	รายละเอียดหลักเกณฑ์	คะแนนเต็ม	คะแนนที่ได้
๓.๒ ยุทธศาสตร์ขององค์กรปกครองส่วนท้องถิ่นในเขตจังหวัด	สอดคล้องและเชื่อมโยงกับสภาพสังคม เศรษฐกิจ สิ่งแวดล้อมของท้องถิ่น และยุทธศาสตร์จังหวัด และเชื่อมโยงหลักประชาารัฐ แผนยุทธศาสตร์ชาติ ๒๐ ปี แผนพัฒนาเศรษฐกิจและสังคมแห่งชาติ และ Thailand ๔.๐	(๑๐)	
๓.๓ ยุทธศาสตร์จังหวัด	สอดคล้องกับยุทธศาสตร์พัฒนากลุ่มจังหวัด ยุทธศาสตร์พัฒนาภาค แผนพัฒนาเศรษฐกิจและสังคมแห่งชาติ แผนการบริหารราชการแผ่นดิน นโยบาย/ยุทธศาสตร์คสช. และนโยบายรัฐบาลหลักประชาารัฐ แผนยุทธศาสตร์ชาติ ๒๐ ปี และ Thailand ๔.๐	(๑๐)	
๓. ยุทธศาสตร์ (ต่อ) ๓.๔ วิสัยทัศน์	วิสัยทัศน์ ซึ่งมีลักษณะแสดงสถานภาพที่องค์กรปกครองส่วนท้องถิ่นต้องการจะเป็นหรือบรรลุถึงอนาคตอย่างชัดเจน สอดคล้องกับโอกาสและศักยภาพที่เป็นลักษณะเฉพาะขององค์กรปกครองส่วนท้องถิ่น และสัมพันธ์กับโครงการพัฒนาท้องถิ่น	(๕)	
๓.๕ กลยุทธ์	แสดงให้เห็นช่องทาง วิธีการ ภารกิจหรือสิ่งที่ต้องทำตามอำนาจหน้าที่ขององค์กรปกครองส่วนท้องถิ่นที่จะนำไปสู่การบรรลุวิสัยทัศน์ หรือแสดงให้เห็นถึงความชัดเจนในสิ่งที่ จะดำเนินการให้บรรลุวิสัยทัศน์นั้น	(๕)	
๓.๖ เป้าประสงค์ของแต่ละประเด็นกลยุทธ์	เป้าประสงค์ของแต่ละประเด็นกลยุทธ์มีความสอดคล้องและสนับสนุนต่อกลยุทธ์ที่จะเกิดขึ้น มุ่งหมายสิ่งหนึ่งสิ่งใดที่ชัดเจน	(๕)	
๓.๗ จุดยืนทางยุทธศาสตร์ (Positioning)	ความมุ่งมั่นอันแน่วแน่ในการวางแผนพัฒนาท้องถิ่น เพื่อให้บรรลุวิสัยทัศน์ขององค์กรปกครองส่วนท้องถิ่น ซึ่งเกิดจากศักยภาพของพื้นที่จริง ที่จะนำไปสู่ผลสำเร็จทางยุทธศาสตร์	(๕)	
๓.๘ แผนงาน	แผนงานหรือจุดมุ่งหมายเพื่อการพัฒนาในอนาคต กำหนดจุดมุ่งหมายในเรื่องใดเรื่องหนึ่งหรือแผนงานที่เกิดจากเป้าประสงค์ ตัวชี้วัด ค่าเป้าหมาย กลยุทธ์ จุดยืนทางยุทธศาสตร์และยุทธศาสตร์ขององค์กรปกครองส่วนท้องถิ่นที่มีความชัดเจน นำไปสู่การจัดทำโครงการพัฒนาท้องถิ่นในแผนพัฒนาท้องถิ่น โดยระบุแผนงานและความเชื่อมโยงดังกล่าว	(๕)	

ประเด็นพิจารณา	รายละเอียดหลักเกณฑ์	คะแนนเต็ม	คะแนนที่ได้
๓.๙ ความเชื่อมโยงของยุทธศาสตร์ในภาพรวม	ความเชื่อมโยงองค์รวมที่นำไปสู่การพัฒนาท้องถิ่นที่เกิดผลผลิต/โครงการจากแผนยุทธศาสตร์ชาติ ๒๐ ปี แผนพัฒนาเศรษฐกิจและสังคมแห่งชาติ ฉบับที่ ๑๒ Thailand ๔.๐ แผนพัฒนาภาค/แผนพัฒนากลุ่มจังหวัด/แผนพัฒนาจังหวัด ยุทธศาสตร์การพัฒนาขององค์กรปกครองส่วนท้องถิ่นในเขตจังหวัดและยุทธศาสตร์ขององค์กรปกครองส่วนท้องถิ่น	(๕)	
<b>รวมคะแนน</b>		<b>๑๐๐</b>	

๕. แนวทางการพิจารณาการติดตามและประเมินผลโครงการเพื่อความสอดคล้องแผนพัฒนาท้องถิ่นขององค์กรปกครองส่วนท้องถิ่น

ประเด็นพิจารณา	คะแนน
๑. การสรุปสถานการณ์การพัฒนา	๑๐
๒. การประเมินผลการนำแผนพัฒนาท้องถิ่นสี่ปีไปปฏิบัติในเชิงปริมาณ	๑๐
๓. การประเมินผลการนำแผนพัฒนาท้องถิ่นสี่ปีไปปฏิบัติในเชิงคุณภาพ	๑๐
๔. แผนงานและยุทธศาสตร์การพัฒนา	๑๐
๕. โครงการพัฒนา ประกอบด้วย	๖๐
๕.๑ ความชัดเจนของชื่อโครงการ	(๕)
๕.๒ กำหนดวัตถุประสงค์สอดคล้องกับโครงการ	(๕)
๕.๓ เป้าหมาย(ผลผลิตของโครงการ)มีความชัดเจนนำไปสู่การตั้งงบประมาณได้ถูกต้อง	(๕)
๕.๔ โครงการมีความสอดคล้องกับแผนยุทธศาสตร์ชาติ ๒๐ ปี	(๕)
๕.๕ เป้าหมาย (ผลผลิตของโครงการ) มีความสอดคล้องกับแผนพัฒนาเศรษฐกิจและสังคมแห่งชาติ	(๕)
๕.๖ โครงการมีความสอดคล้องกับ Thailand ๔.๐	(๕)
๕.๗ โครงการสอดคล้องกับยุทธศาสตร์จังหวัด	(๕)
๕.๘ โครงการแก้ไขปัญหาความยากจนหรือการเสริมสร้างให้ประเทศชาติมั่นคง มั่งคั่ง ยั่งยืน ภายใต้หลักปรัชญา	(๕)
๕.๙ งบประมาณมีความสอดคล้องกับเป้าหมาย(ผลผลิตของโครงการ)	(๕)
๕.๑๐ มีการประมาณการราคาถูกต้องตามหลักวิธีการงบประมาณ	(๕)
๕.๑๑ มีการกำหนดตัวชี้วัด (KPI) และสอดคล้องกับวัตถุประสงค์และผลที่คาดว่าจะได้รับ	(๕)
๕.๑๒ ผลที่คาดว่าจะได้รับ สอดคล้องกับวัตถุประสงค์	(๕)
<b>รวมคะแนน</b>	<b>๑๐๐</b>

## ๖. แนวทางเบื้องต้นการให้คะแนนการพิจารณาการติดตามและประเมินผลโครงการเพื่อความสอดคล้อง

## แผนพัฒนาท้องถิ่นเทศบาลตำบลบ้านนา

ประเด็นพิจารณา	รายละเอียดหลักเกณฑ์	คะแนนเต็ม	คะแนนที่ได้
๑. การสรุปสถานการณ์การพัฒนา	เป็นการวิเคราะห์กรอบการจัดทำยุทธศาสตร์ขององค์กรปกครองส่วนท้องถิ่น (ใช้การวิเคราะห์ SWOT Analysis/Demand(DemandAnalysis)/Global Demand และ Trend ปัจจัยและสถานการณ์การเปลี่ยนแปลงที่มีผลต่อการพัฒนา อย่างน้อยต้องประกอบด้วย การวิเคราะห์ศักยภาพด้านเศรษฐกิจ, ด้านสังคม, ด้านทรัพยากรธรรมชาติและสิ่งแวดล้อม)	๑๐	
๒. การประเมินผลกรนำมา แผนพัฒนาท้องถิ่นสี่ปีไป ปฏิบัติในเชิงปริมาณ	๑) การควบคุมที่มีการใช้ตัวเลขต่างๆ เพื่อนำมาใช้วัดผลในเชิงปริมาณ เช่น การวัดจำนวนโครงการ กิจกรรมงานต่างๆ ก็คือผลผลิตนั่นเองว่าเป็นไปตามที่ตั้งเป้าหมายเอาไว้หรือไม่ จำนวนที่ดำเนินการจริงตามที่ได้ กำหนดไว้เท่าไร จำนวนที่ไม่สามารถดำเนินการได้มีจำนวนเท่าไร สามารถอธิบายได้ตามหลักประสิทธิภาพ (Efficiency) ของการพัฒนา ท้องถิ่นตามอำนาจหน้าที่ที่ได้กำหนดไว้ ๒) วิเคราะห์ผลกระทบ/สิ่งที่กระทบ (Impact) โครงการที่ดำเนินการในเชิงปริมาณ (Quantitative)	๑๐	
๓. การประเมินผลกรนำมา แผนพัฒนาท้องถิ่นสี่ปีไป ปฏิบัติในเชิงคุณภาพ	๑) การประเมินประสิทธิผลของแผนพัฒนาในเชิงคุณภาพคือการนำเอา เทคนิคต่างๆ มาใช้เพื่อวัดว่าภารกิจ โครงการกิจกรรม งานต่างๆ ที่ดำเนินการในพื้นที่นั้นๆ ตรงต่อความต้องการของประชาชนหรือไม่ และเป็นไปตามอำนาจหน้าที่หรือไม่ ประชาชนพึงพอใจหรือไม่ สิ่งของ วัสดุ ครุภัณฑ์ การดำเนินการต่างๆ มีสภาพหรือลักษณะถูกต้อง คงทน ถาวร สามารถใช้ได้ตามวัตถุประสงค์หรือไม่ ซึ่งเป็นไปตามหลักประสิทธิผล (Effectiveness) ผลการปฏิบัติราชการที่บรรลุวัตถุประสงค์และ เป้าหมายของแผนการปฏิบัติราชการตามที่ได้รับงบประมาณมา ดำเนินการ รวมถึงสามารถเทียบเคียงกับส่วนราชการหรือหน่วยงาน ๒) วิเคราะห์ผลกระทบ/สิ่งที่กระทบ (Impact) โครงการที่ดำเนินการใน เชิงคุณภาพ (Qualitative)	๑๐	

ประเด็นพิจารณา	รายละเอียดหลักเกณฑ์	คะแนนเต็ม	คะแนนที่ได้
๔. แผนงานและยุทธศาสตร์การพัฒนา	<p>๑) วิเคราะห์แผนงาน งาน ที่เกิดจากด้านต่างๆ มีความสอดคล้องกับยุทธศาสตร์ขององค์กรปกครองส่วนท้องถิ่นในมิติต่าง ๆ จนนำไปสู่การจัดทำโครงการพัฒนาท้องถิ่นโดยใช้ SWOT Analysis/Demand (Demand Analysis)/Global Demand/Trend หรือหลักการบูรณาการ (Integration) กับองค์กรปกครองส่วนท้องถิ่นที่มีพื้นที่ติดต่อกัน</p> <p>๒) วิเคราะห์แผนงาน งาน ที่เกิดจากด้านต่างๆ ที่สอดคล้องกับการแก้ไข ปัญหาความยากจน หลักปรัชญา</p>	๑๐	
๕.โครงการพัฒนา  ๕.๑ ความชัดเจนของชื่อ โครงการ	<p>ควรประกอบด้วยข้อมูลดังนี้</p> <p>เป็นโครงการที่มีวัตถุประสงค์สนองต่อแผนยุทธศาสตร์การพัฒนาของ องค์กรปกครองส่วนท้องถิ่นและดำเนินการ เพื่อให้การพัฒนาบรรลุตามวิสัยทัศน์ขององค์กรปกครองส่วนท้องถิ่นที่กำหนดไว้ ชื่อโครงการมีความชัดเจน มุ่งไปเรื่องใดเรื่องหนึ่ง อ่านแล้วเข้าใจได้ว่าจะพัฒนาอะไรในอนาคต</p>	๖๐  (๕)	
๕.๒ กำหนดวัตถุประสงค์สอดคล้องกับโครงการ	<p>มีวัตถุประสงค์ชัดเจน (clear objective) โครงการต้องกำหนดวัตถุประสงค์สอดคล้องกับความเป็นมาของโครงการ สอดคล้องกับหลักการ และเหตุผล วิธีการดำเนินงานต้องสอดคล้องกับวัตถุประสงค์ มีความเป็นไปได้ชัดเจน มีลักษณะเฉพาะเจาะจง</p>		
๕.๓ เป้าหมายผลผลิตของโครงการ) มีความชัดเจนนำไปสู่การ ตั้งงบประมาณได้ถูกต้อง	<p>สภาพที่อยากให้เกิดขึ้นในอนาคตเป็นทิศทางที่ต้องไปให้ถึง เป้าหมายต้องชัดเจน สามารถระบุจำนวนเท่าไร กลุ่มเป้าหมายคืออะไร มีผลผลิต อย่างไร กลุ่มเป้าหมายพื้นที่ดำเนินงาน และระยะเวลาดำเนินงาน อธิบายให้ชัดเจนว่าโครงการนี้จะทำที่ไหน เริ่มต้นในช่วงเวลาใดและจบลงเมื่อไร ใครคือกลุ่มเป้าหมายของโครงการ หากกลุ่มเป้าหมายมีหลายกลุ่ม ให้บอกชัดเจนไปว่าใครคือกลุ่มเป้าหมายหลัก ใครคือกลุ่มเป้าหมายรอง</p>		

ประเด็นพิจารณา	รายละเอียดหลักเกณฑ์	คะแนนเต็ม	คะแนนที่ได้
๕.๔ โครงการมีความสอดคล้องกับแผนยุทธศาสตร์ ๒๐ ปี	โครงการสอดคล้องกับ (๑) ความมั่นคง (๒) การสร้างความสามารถในการแข่งขัน (๓) การพัฒนาและเสริมสร้างศักยภาพคน (๔) การสร้างโอกาสความเสมอภาคและเท่าเทียมกันทางสังคม (๕) การสร้างการเติบโตบนคุณภาพชีวิตที่เป็นมิตรต่อสิ่งแวดล้อม (๖) การปรับสมดุลและพัฒนาระบบการบริหารจัดการภาครัฐ เพื่อให้เกิดความมั่นคง มั่งคั่ง ยั่งยืน	(๕)	
๕.๕ เป้าหมาย (ผลผลิต ของโครงการ) มีความสอดคล้องกับแผนพัฒนา เศรษฐกิจ และสังคม แห่งชาติ	โครงการมีความสอดคล้องกับแผนพัฒนาเศรษฐกิจและสังคมแห่งชาติ ฉบับที่ ๑๒ โดย (๑) ยึดหลักปรัชญาของเศรษฐกิจพอเพียง (๒) ยึดคน เป็นศูนย์กลางการพัฒนา (๓) ยึดวิสัยทัศน์ภายใต้อายุทธศาสตร์ชาติ ๒๐ ปี (๔) ยึดเป้าหมายอนาคตประเทศไทย ๒๕๗๙ (๕) ยึดหลักการนำไปสู่การปฏิบัติให้เกิดผลสัมฤทธิ์อย่างจริงจังใน ๕ ปีที่ต่อยอดไปสู่ผลสัมฤทธิ์ที่เป็นเป้าหมายระยะยาว ภายใต้แนวทางการพัฒนา (๑) การยกระดับ ศักยภาพการแข่งขันและการหลุดพ้นกับดักรายได้ปานกลางสู่รายได้สูง (๒) การพัฒนา ศักยภาพคนตามช่วงวัยและการปฏิรูประบบเพื่อสร้าง สังคมสูงวัยอย่างมีคุณภาพ (๓) การลดความเหลื่อมล้ำทางสังคม (๔) การรองรับการเชื่อมโยงภูมิภาคและความเป็นเมือง (๕) การสร้างความ เจริญเติบโตทางเศรษฐกิจและสังคมอย่าง เป็นมิตรกับสิ่งแวดล้อม (๖) การบริหารราชการแผ่นดินที่มี ประสิทธิภาพ	(๕)	
๕.๖ โครงการมีความสอดคล้องกับ Thailand ๔.๐	โครงการมีลักษณะหรือสอดคล้องกับการปรับเปลี่ยนโครงสร้างเศรษฐกิจ ไปสู่ Value-Based Economy หรือ เศรษฐกิจที่ขับเคลื่อนด้วย นวัตกรรม ทำน้อย ได้มาก เช่น (๑) เปลี่ยนจากการผลิตสินค้า โภคภัณฑ์ ไปสู่สินค้าเชิง นวัตกรรม (๒) เปลี่ยนจากการขับเคลื่อนประเทศด้วย ภาคอุตสาหกรรม ไปสู่การขับเคลื่อนด้วยเทคโนโลยี ความคิดสร้างสรรค์ และนวัตกรรม (๓) เปลี่ยนจากการเน้น ภาคการผลิตสินค้า ไปสู่การเน้น ภาคบริการมากขึ้น รวมถึง โครงการที่เติมเต็มด้วยวิทยาการ ความคิด สร้างสรรค์ นวัตกรรม วิทยาศาสตร์ เทคโนโลยี และการวิจัยและพัฒนา แล้วต่อยอดความได้เปรียบเชิงเปรียบเทียบ เช่น ด้านเกษตร เทคโนโลยีชีวภาพ สาธารณสุข วัฒนธรรม ฯลฯ	(๕)	

ประเด็นพิจารณา	รายละเอียดหลักเกณฑ์	คะแนน เต็ม	คะแนนที่ ได้
๕.๗ โครงการ สอดคล้อง กับ ยุทธศาสตร์จังหวัด	โครงการพัฒนาท้องถิ่นมีความสอดคล้องกับห้วงระยะเวลา ของ แผนพัฒนาจังหวัดที่ได้กำหนดขึ้น เพื่อขับเคลื่อนการ พัฒนาท้องถิ่น เหมือนหนึ่งการขับเคลื่อนการพัฒนาจังหวัด ซึ่งไม่สามารถแยกส่วนใดส่วนหนึ่งออกจากกันได้ นอกจากนี้ โครงการพัฒนาท้องถิ่นต้องเป็น โครงการเชื่อมต่อหรือ เดินทางไปด้วยกันกับยุทธศาสตร์จังหวัดที่ได้ กำหนดขึ้นที่ เป็นปัจจุบัน	(๕)	
๕.๘ โครงการแก้ไข ปัญหา ความยากจน หรือการ เสริมสร้างให้ ประเทศชาติ มั่นคง มั่งคั่ง ยั่งยืน ภายใต้ หลักปรัชญา	เป็นโครงการที่ดำเนินการภายใต้พื้นฐานความพอเพียงที่ ประชาชน ดำเนินการเองหรือร่วมดำเนินการ เป็นโครงการ ต่อยอดและขยายได้ เป็นโครงการที่ประชาชนต้องการเพื่อให้ เกิดความยั่งยืน ซึ่งมีลักษณะที่ จะให้ท้องถิ่นมีความมั่นคง มั่ง คั่ง ยั่งยืน เป็นท้องถิ่นที่พัฒนาแล้วด้วย การพัฒนาตาม ปรัชญาเศรษฐกิจพอเพียง	(๕)	
๕.๙ งบ ประ ม า ณ มีความสอดคล้องกับ เป้าหมาย (ผลผลิต ของโครงการ)	งบประมาณโครงการพัฒนาจะต้องคำนึงถึงหลักสำคัญ ๕ ประการในการ จัดทำโครงการได้แก่ (๑) ความประหยัด (Economy) (๒) ความมี ประสิทธิภาพ (Efficiency) (๓) ความมีประสิทธิภาพ (Effectiveness) (๔) ความยุติธรรม (Equity) (๕) ความโปร่งใส (Transparency)	(๕)	
๕.๑๐ มีการประมาณ การ ราคาถูกต้อง ตามหลักวิธีการ งบประมาณ	การประมาณการราคาเพื่อการพัฒนาต้องให้สอดคล้องกับ โครงการ ถูกต้องตามหลักวิชาการทางช่าง หลักของราคา กลาง ราคากลางท้องถิ่น มีความโปร่งใสในการกำหนดราคา และตรวจสอบได้ในเชิงประจักษ์	(๕)	
๕.๑๑ มีการกำหนด ตัวชี้วัด (KPI) และ สอดคล้องกับ วัตถุประสงค์ และผล ที่คาดว่าจะได้รับ	มีการกำหนดดัชนีชี้วัดผลงาน (Key Performance Indicator : KPI) ที่ สามารถวัดได้ (measurable) ใช้บอก ประสิทธิผล (effectiveness) ใช้บอกประสิทธิ ภาพ (efficiency) ได้ เช่น การกำหนดความพึงพอใจ การกำหนด ร้อยละ การกำหนดอันเกิดจากผลของวัตถุประสงค์ที่เกิดที่สิ่ง ที่ได้รับ (การคาดการณ์ คาดว่าจะได้รับ)	(๕)	

ประเด็นพิจารณา	รายละเอียดหลักเกณฑ์	คะแนน เต็ม	คะแนนที่ ได้
<p>๕.โครงการพัฒนา (ต่อ)</p> <p>๕.๑๒ ผลที่คาดว่าจะได้รับ สอดคล้องกับวัตถุประสงค์</p>	<p>ผลที่ได้รับเป็นสิ่งที่เกิดขึ้นได้จริงจากการดำเนินการตามโครงการพัฒนา ซึ่งสอดคล้องกับวัตถุประสงค์ที่ตั้งไว้ การได้ผลหรือผลที่เกิดขึ้นจะต้องเท่ากับวัตถุประสงค์หรือมากกว่าวัตถุประสงค์ ซึ่งการเขียนวัตถุประสงค์ ควรคำนึงถึง (๑) ความเป็นไปได้และมีความเฉพาะเจาะจง ในการดำเนินงานตามโครงการ (๒) วัดและประเมินผลระดับของความสำเร็จได้ (๓) ระบุสิ่งที่ต้องการดำเนินงานอย่างชัดเจน และเฉพาะเจาะจงมากที่สุด และสามารถปฏิบัติได้ (๔) เป็นเหตุเป็นผล สอดคล้องกับความเป็นจริง (๕) ส่งผลต่อการบ่งบอกเวลาได้</p>	(๕)	
<b>รวมคะแนน</b>		<b>๑๐๐</b>	



### ๔.๓ สรุปผลการพัฒนาท้องถิ่น

ผลการดำเนินโครงการ/กิจกรรม ประจำปี ๒๕๖๑ ครั้งที่ ๒ ตุลาคม ๒๕๖๑

๑. การประเมินผลการจัดทำแผนพัฒนาท้องถิ่นสี่ปี (พ.ศ. ๒๕๖๑ - ๒๕๖๔) และที่เพิ่มเติมเปลี่ยนแปลง ครั้งที่ ๑/๒๕๖๑ และการแปลงแผนพัฒนาไปสู่การปฏิบัติ

แบบที่ ๑ แบบกำกับการจัดทำแผนพัฒนาสี่ปีขององค์กรปกครองส่วนท้องถิ่น

เป็นแบบประเมินตนเองในการจัดทำแผนพัฒนาท้องถิ่นสี่ปีขององค์กรปกครองส่วนท้องถิ่น ตามคู่มือการติดตามและประเมินผลการจัดทำและแปลงแผนไปสู่การปฏิบัติขององค์กรปกครองส่วนท้องถิ่น โดยจะทำการประเมินหลังจากที่องค์กรปกครองส่วนท้องถิ่นได้ประกาศใช้แผนพัฒนาท้องถิ่นสี่ปีแล้ว

ตารางที่ ๑ แสดงผลการประเมินตนเองในการจัดทำแผนพัฒนาท้องถิ่นสี่ปี (พ.ศ.๒๕๖๑ - ๒๕๖๔) และที่เพิ่มเติม เปลี่ยนแปลง ครั้งที่ ๑/๒๕๖๑ ของเทศบาลตำบลบ้านนา

ประเด็นการประเมิน	มีการดำเนินงาน	ไม่มีการดำเนินงาน
<b>ส่วนที่ ๑ คณะกรรมการพัฒนาท้องถิ่น</b>		
๑. มีการจัดตั้งคณะกรรมการพัฒนาท้องถิ่นเพื่อจัดทำแผนพัฒนาท้องถิ่น	✓	
๒. มีการจัดประชุมคณะกรรมการพัฒนาท้องถิ่นเพื่อจัดทำแผนพัฒนาท้องถิ่น	✓	
๓. มีการจัดประชุมอย่างต่อเนื่องสม่ำเสมอ	✓	
๔. มีการจัดตั้งคณะกรรมการสนับสนุนการจัดทำแผนพัฒนาท้องถิ่น	✓	
๕. มีการจัดประชุมคณะกรรมการสนับสนุนการจัดทำแผนพัฒนาท้องถิ่น	✓	
๖. มีคณะกรรมการพัฒนาท้องถิ่นและประชาคมท้องถิ่นพิจารณาร่างแผนพัฒนาท้องถิ่น	✓	
<b>ส่วนที่ ๒ การจัดทำแผนพัฒนาท้องถิ่นสี่ปี</b>		
๗. มีการรวบรวมข้อมูลและปัญหาสำคัญของท้องถิ่นมาจัดทำฐานข้อมูล	✓	
๘. มีการเปิดโอกาสให้ประชาชนเข้ามามีส่วนร่วมในการจัดทำแผน	✓	
๙. มีการวิเคราะห์ศักยภาพของท้องถิ่น (SWOT) เพื่อประเมินสภาพการพัฒนาท้องถิ่น	✓	
๑๐. มีการกำหนดวิสัยทัศน์และภารกิจหลักการพัฒนาท้องถิ่นที่สอดคล้องกับศักยภาพของท้องถิ่น	✓	
๑๑. มีการกำหนดวิสัยทัศน์และภารกิจหลักการพัฒนาท้องถิ่นที่สอดคล้องกับยุทธศาสตร์การพัฒนาจังหวัด กลุ่มจังหวัด และยุทธศาสตร์องค์กรปกครองส่วนท้องถิ่นในเขตจังหวัด	✓	
๑๒. มีการกำหนดจุดมุ่งหมายเพื่อการพัฒนาที่ยั่งยืน	✓	
๑๓. มีการกำหนดเป้าหมายการพัฒนาท้องถิ่น	✓	
๑๔. มีการกำหนดยุทธศาสตร์การพัฒนาและแนวทางการพัฒนา	✓	
๑๕. มีการกำหนดยุทธศาสตร์ที่สอดคล้องกับยุทธศาสตร์ของจังหวัด กลุ่มจังหวัด และยุทธศาสตร์องค์กรปกครองส่วนท้องถิ่นในเขตจังหวัด	✓	

## แบบที่ ๑ แบบกำกับการจัดทำแผนพัฒนาสี่ปีขององค์กรปกครองส่วนท้องถิ่น (ต่อ)

ประเด็นการประเมิน	มีการดำเนินงาน	ไม่มีการดำเนินงาน
๑๖. มีการอนุมัติและประกาศใช้แผนพัฒนาท้องถิ่นสี่ปี	✓	
๑๗. มีการจัดทำบัญชีกลุ่มโครงการในแผนพัฒนาท้องถิ่นสี่ปี	✓	
๑๘. มีการกำหนดรูปแบบการติดตามและประเมินผลแผนพัฒนาท้องถิ่นสี่ปี	✓	

แบบที่ ๒ แบบติดตามผลการดำเนินงานขององค์กรปกครองส่วนท้องถิ่น เป็นแบบติดตามตนเองเพื่อติดตามผลการดำเนินงานตามแผนพัฒนาท้องถิ่นสี่ปี ตามคู่มือการติดตามและประเมินผลการจัดทำและแปลงแผนไปสู่การปฏิบัติขององค์กรปกครองส่วนท้องถิ่น โดยกำหนดระยะเวลาในการติดตามและรายงานผลการดำเนินงาน ทุก ๖ เดือน

ตารางที่ ๒ แสดงจำนวนโครงการและงบประมาณตามแผนพัฒนาท้องถิ่นสี่ปี (พ.ศ. ๒๕๖๑-๒๕๖๔) และที่เพิ่มเติม เปลี่ยนแปลง ครั้งที่ ๑/๒๕๖๑

ยุทธศาสตร์	จำนวนโครงการ/งบประมาณ				
	ปี ๒๕๖๑	ปี ๒๕๖๒	ปี ๒๕๖๓	ปี ๒๕๖๔	รวม
ด้านโครงสร้างพื้นฐานและระบบสาธารณูปโภค	๒๘ (๓๕,๓๖๑,๐๐๐)	๑๕ (๕,๘๘๙,๐๐๐)	๘ (๒,๔๕๐,๐๐๐)	๑๐ (๑,๕๕๐,๐๐๐)	๖๑ (๔๕,๒๕๐,๐๐๐)
ด้านระบบการจัดการทรัพยากรธรรมชาติและสิ่งแวดล้อม	๗ (๙๕๐,๐๐๐)	๗ (๖๐๐,๐๐๐)	๗ (๖๐๐,๐๐๐)	๖ (๕๐๐,๐๐๐)	๒๗ (๒,๖๕๐,๐๐๐)
ด้านเศรษฐกิจและเสริมสร้างความเข้มแข็งของชุมชน	๑๒ (๔๗๕,๐๐๐)	๙ (๓๘๕,๐๐๐)	๙ (๓๘๕,๐๐๐)	๙ (๕๒๐,๐๐๐)	๓๙ (๑,๗๖๕,๐๐๐)
ด้านพัฒนาระบบบริหารสาธารณสุขคุณภาพชีวิต	๓ (๖๕,๐๐๐)	๑๐ (๓๑๘,๕๐๐)	๑๐ (๓๑๘,๕๐๐)	๑๐ (๓๑๘,๕๐๐)	๓๓ (๑,๐๒๐,๕๐๐)
ด้านพัฒนาส่งเสริมคุณภาพชีวิต และการพัฒนาส่งเสริมการมีส่วนร่วม	๔๘ (๙,๒๑๑,๘๐๐)	๔๘ (๙,๐๐๗,๘๐๐)	๔๗ (๘,๘๕๗,๘๐๐)	๔๘ (๑๑,๘๕๗,๘๐๐)	๑๙๑ (๓๘,๙๓๕,๒๐๐)

ยุทธศาสตร์	จำนวนโครงการ/งบประมาณ				
	ปี ๒๕๖๑	ปี ๒๕๖๒	ปี ๒๕๖๓	ปี ๒๕๖๔	รวม
ด้านพัฒนา ประสิทธิภาพ การเมือง การ บริหาร และการ บริหารจัดการ บ้านเมืองที่ดี	๑๕  (๒,๐๑๐,๐๐๐)	๑๗  (๑,๗๖๙,๐๐๐)	๑๐  (๑,๒๓๙,๐๐๐)	๑๐  (๘๙๔,๐๐๐)	๕๒  (๕,๙๑๒,๐๐๐)
<b>รวม</b>	<b>๑๑๓</b> <b>๔๘,๐๗๒,๘๐๐</b>	<b>๑๐๖</b> <b>๑๗,๙๖๙,๓๐๐</b>	<b>๙๑</b> <b>๑๓,๘๕๐,๓๐๐</b>	<b>๙๓</b> <b>๑๕,๖๔๐,๓๐๐</b>	<b>๔๐๓</b> <b>๙๕,๕๓๒,๗๐๐</b>

จากตารางที่ ๒ พบว่า เทศบาลตำบลบ้านนา ได้บรรจุโครงการในแผนพัฒนาท้องถิ่นสี่ปี (พ.ศ. ๒๕๖๑-๒๕๖๔) และเพิ่มเติม เปลี่ยนแปลง ครั้งที่ ๑/๒๕๖๑ รวมทั้งสิ้น ๔๐๓ โครงการ โดยโครงการส่วนใหญ่จะปรากฏอยู่ในปีงบประมาณ พ.ศ. ๒๕๖๑ จำนวน ๑๑๓ โครงการ คิดเป็นร้อยละ ๒๘.๐๓ รองลงมาคือปีงบประมาณ พ.ศ. ๒๕๖๒ จำนวน ๑๐๖ โครงการ คิดเป็นร้อยละ ๒๖.๓๐ ปีงบประมาณ พ.ศ. ๒๕๖๓ จำนวน ๙๑ โครงการ คิดเป็นร้อยละ ๒๒.๕๘ และปีงบประมาณ ๒๕๖๔ จำนวน ๙๓ โครงการ คิดเป็นร้อยละ ๒๓.๐๗

ตารางที่ ๓ แสดงจำนวนโครงการและงบประมาณตามแผนพัฒนาท้องถิ่นสี่ปี (พ.ศ. ๒๕๖๑-๒๕๖๔) และเพิ่มเติม เปลี่ยนแปลง ครั้งที่ ๑/๒๕๖๑ และจำนวนโครงการและงบประมาณที่ได้รับประจำปีงบประมาณ พ.ศ. ๒๕๖๑ ณ วันที่ ๓๐ กันยายน ๒๕๖๑

ยุทธศาสตร์	จำนวนโครงการและ งบประมาณตาม แผนพัฒนาท้องถิ่นสี่ปี	จำนวนโครงการและ งบประมาณที่ได้รับ ประจำปี ๒๕๖๑
ด้านโครงสร้างพื้นฐานและระบบสาธารณูปโภค	๒๘ (๓๕,๓๖๑,๐๐๐)	๗ (๑,๘๘๘,๐๐๐)
ด้านระบบการจัดการทรัพยากร ธรรมชาติและ สิ่งแวดล้อม	๗ (๙๕๐,๐๐๐)	๒ (๕๗๓,๗๘๖.๕๐)
ด้านเศรษฐกิจและเสริมสร้างความเข้มแข็งของชุมชน	๑๒ (๔๗๕,๐๐๐)	๘ (๒๓๐,๐๐๐)
ด้านพัฒนาระบบบริหารสาธารณสุข คุณภาพชีวิต	๓ (๖๕,๐๐๐)	๔ (๔๐,๐๐๐)
ด้านพัฒนาส่งเสริมคุณภาพชีวิต และการพัฒนา ส่งเสริมการมีส่วนร่วม	๔๘ (๙,๒๑๑,๘๐๐)	๒๒ (๗,๑๙๐,๐๔๐)
ด้านพัฒนาประสิทธิภาพ การเมือง การบริหาร และ การบริหารจัดการบ้านเมืองที่ดี	๑๕ (๒,๐๑๐,๐๐๐)	๓ (๕๐,๐๐๐)
<b>รวม</b>	<b>๑๑๓</b> <b>(๔๘,๐๗๒,๘๐๐)</b>	<b>๔๖</b> <b>(๑๐,๐๖๖,๘๖๒.๕๐)</b>

จากตารางที่ ๓ พบว่า จำนวนโครงการในแผนพัฒนาท้องถิ่นสี่ปี (พ.ศ. ๒๕๖๑-๒๕๖๔) และเพิ่มเติมเปลี่ยนแปลง ครั้งที่ ๑/๒๕๖๑ ประจำปีงบประมาณ พ.ศ. ๒๕๖๑ มีจำนวน ๑๑๓ โครงการ โดยโครงการส่วนใหญ่ ปรากฏในยุทธศาสตร์ด้านพัฒนาส่งเสริมคุณภาพชีวิต และการพัฒนาส่งเสริมการมีส่วนร่วม จำนวน ๔๘ โครงการ คิดเป็นร้อยละ ๔๒.๔๗ และที่น้อยที่สุดคือยุทธศาสตร์ด้านพัฒนาระบบบริหารสาธารณสุข คุณภาพชีวิต จำนวน ๓ โครงการ คิดเป็นร้อยละ ๒.๖๕ โดยสามารถแปลงแผนไปสู่การปฏิบัติ (อนุมัติงบประมาณ) ได้จำนวน ๔๖ โครงการ คิดเป็นร้อยละ ๔๐.๗๑ ของโครงการในแผนพัฒนาสี่ปีฯ ส่วนใหญ่ปรากฏในยุทธศาสตร์ด้านพัฒนาส่งเสริมคุณภาพชีวิต และการพัฒนาส่งเสริมการมีส่วนร่วม จำนวน ๒๒ โครงการ คิดเป็นร้อยละ ๔๗.๘๒ และปรากฏในยุทธศาสตร์ด้านระบบการจัดการทรัพยากร ธรรมชาติและสิ่งแวดล้อม น้อยที่สุด จำนวน ๒ โครงการ คิดเป็นร้อยละ ๑.๗๗

๒. การประเมินผลการดำเนินงาน และการเบิกจ่ายงบประมาณ ประจำปีงบประมาณ พ.ศ. ๒๕๖๑ (ครั้งที่ ๒ ตุลาคม ๒๕๖๑)

ตารางที่ ๔ แสดงผลการดำเนินงาน และการเบิกจ่ายงบประมาณ ประจำปีงบประมาณรายจ่าย พ.ศ. ๒๕๖๑ แยกตามยุทธศาสตร์ ณ วันที่ ๓๐ กันยายน ๒๕๖๑

ยุทธศาสตร์	จำนวนโครงการที่ยังไม่ดำเนินการ		จำนวนโครงการที่อยู่ระหว่างดำเนินการ			จำนวนโครงการที่ดำเนินการแล้วเสร็จ			จำนวนโครงการที่ยกเลิก		จำนวนโครงการทั้งหมด		
	โครงการ	งบประมาณตั้งไว้	โครงการ	งบประมาณตั้งไว้	งบประมาณเบิกจ่าย	โครงการ	งบประมาณตั้งไว้	งบประมาณเบิกจ่าย	โครงการ	งบประมาณตั้งไว้	โครงการ	งบประมาณตั้งไว้	งบประมาณเบิกจ่าย
ด้านโครงสร้างพื้นฐานและระบบสาธารณูปโภค	๑	๓๐๐,๐๐๐	๒	๗๔๑,๐๐๐	-	๔	๙๔๗,๐๐๐	๙๓๖,๐๐๐	-	-	๗	๑,๙๘๘,๐๐๐	๙๓๖,๐๐๐
ด้านระบบการจัดการทรัพยากร ธรรมชาติและสิ่งแวดล้อม	-	-	-	-	-	๑	๕๖๘,๗๘๖.๕๐	๕๖๘,๗๘๖.๕๐	๑	๕,๐๐๐	๒	๕๗๓,๗๘๖.๕๐	๕๖๘,๗๘๖.๕๐
ด้านเศรษฐกิจและเสริมสร้างความเข้มแข็งของชุมชน	-	-	-	-	-	๓	๙๐,๐๐๐	๘๙,๗๙๒.๘๐	๕	๑๔๐,๐๐๐	๘	๒๓๐,๐๐๐	๘๙,๗๙๒.๘๐
ด้านพัฒนาระบบบริหารสาธารณสุข คุณภาพชีวิต	-	-	-	-	-	-	-	-	๓	๔๐,๐๐๐	๔	๔๐,๐๐๐	-
ด้านพัฒนาส่งเสริมคุณภาพชีวิต และการพัฒนาส่งเสริมการมีส่วนร่วม	-	-	-	-	-	๑๗	๗,๔๓๐,๐๔๐	๖,๒๑๑,๓๔๗.๒๖	๕	๑๕๐,๐๐๐	๒๒	๗,๑๙๐,๐๔๐	๖,๒๑๑,๓๔๗.๒๖
ด้านพัฒนาประสิทธิภาพการเมือง การบริหาร และการบริหารจัดการบ้านเมืองที่ดี	-	-	-	-	-	๑	๑๐,๐๐๐	๘,๕๙๐	๓	๓๕,๐๐๐	๓	๔๕,๐๐๐	๘,๕๙๐
รวม	๑	๓๐,๐๐๐	๒	๗๔๑,๐๐๐	-	๒๖	๙,๐๔๕,๘๒๖.๕๐	๗,๘๑๔,๕๑๖.๕๖	๑๗	๓๗๐,๐๐๐	๔๖	๑๐,๐๖๖,๘๒๖.๕๐	๗,๘๑๔,๕๑๖.๕๖

จากตารางที่ ๔ เทศบาลตำบลบ้านนา มีรายจ่ายในการดำเนินโครงการประจำปีงบประมาณ พ.ศ. ๒๕๖๑ รวมทั้งสิ้น จำนวน ๔๖ โครงการ โดยโครงการส่วนใหญ่ปรากฏในยุทธศาสตร์ด้านพัฒนาส่งเสริมคุณภาพชีวิต และการพัฒนาส่งเสริมการมีส่วนร่วม จำนวน ๒๒ โครงการ คิดเป็นร้อยละ ๔๗.๘๒ รองลงมา คือยุทธศาสตร์ด้านเศรษฐกิจและเสริมสร้างความเข้มแข็งของชุมชน จำนวน ๘ โครงการ คิดเป็นร้อยละ ๑๗.๓๙ ยุทธศาสตร์ด้านโครงสร้างพื้นฐาน จำนวน ๗ โครงการ คิดเป็นร้อยละ ๑๕.๒๑ ยุทธศาสตร์ด้านระบบการจัดการทรัพยากร ธรรมชาติและสิ่งแวดล้อม จำนวน ๒ โครงการ คิดเป็นร้อยละ ๔.๓๕ ยุทธศาสตร์ด้านพัฒนาระบบบริหารสาธารณสุข คุณภาพชีวิต จำนวน ๔ โครงการ คิดเป็นร้อยละ ๘.๗๐ ยุทธศาสตร์ด้านพัฒนาประสิทธิภาพ การเมือง การบริหาร และการบริหารจัดการบ้านเมืองที่ดี จำนวน ๓ โครงการ คิดเป็นร้อยละ ๖.๕๒ และที่น้อยที่สุดคือยุทธศาสตร์ด้านระบบการจัดการทรัพยากร ธรรมชาติและสิ่งแวดล้อม จำนวน ๒ โครงการ คิดเป็นร้อยละ ๔.๓๕ และผลของการดำเนินงาน จำแนกได้ ดังนี้

๑. โครงการที่ดำเนินการแล้วเสร็จ มีจำนวน ๒๖ โครงการ คิดเป็นร้อยละ ๕๖.๕๒ ของโครงการทั้งหมด งบประมาณรวมทุกโครงการจำนวน ๑๐,๐๖๖,๘๒๖.๕๐ บาท งบประมาณที่เบิกจ่ายจำนวน ๗,๘๑๔,๕๑๖.๕๖ บาท ยุทธศาสตร์ที่มีโครงการที่ดำเนินการแล้วเสร็จมากที่สุดคือ ยุทธศาสตร์ด้านโครงสร้างพื้นฐานและระบบสาธารณสุขปโภค จำนวน ๔ โครงการ คิดเป็นร้อยละ ๕๗.๑๔ งบประมาณตั้งไว้ ๑,๙๘๘,๐๐๐ บาท งบประมาณที่เบิกจ่าย ๙๓๖,๐๐๐ บาท จำนวน ๓ โครงการ คิดเป็นร้อยละ ๔๒.๘๖

๒. โครงการที่อยู่ระหว่างการดำเนินการ มีจำนวน ๒ โครงการ คิดเป็นร้อยละ ๒๘.๕๗ ของโครงการทั้งหมด งบประมาณรวม จำนวน ๗๔๑,๐๐๐ บาท

๓. โครงการที่ยังไม่ได้ดำเนินการ มีจำนวน ๑ โครงการ คิดเป็นร้อยละ ๑๔.๒๘ ของโครงการทั้งหมด งบประมาณ จำนวน ๓๐๐,๐๐๐ บาท โดยปรากฏในยุทธศาสตร์ด้านโครงสร้างพื้นฐานและระบบสาธารณสุขปโภค

๔. โครงการที่ยกเลิก ประจำปีงบประมาณ พ.ศ. ๒๕๖๑ จำนวน ๑๗ โครงการ คิดเป็นร้อยละ ๓๖.๙๕ ปรากฏยุทธศาสตร์ด้านระบบการจัดการทรัพยากร ธรรมชาติและสิ่งแวดล้อม จำนวน ๑ โครงการ ยุทธศาสตร์ด้านเศรษฐกิจและเสริมสร้างความเข้มแข็งของชุมชน จำนวน ๕ โครงการ ยุทธศาสตร์ด้านพัฒนาส่งเสริมคุณภาพชีวิต จำนวน ๓ โครงการ ยุทธศาสตร์ด้านพัฒนาส่งเสริมคุณภาพชีวิต และการพัฒนาส่งเสริมการมีส่วนร่วม ๕ โครงการ และ ยุทธศาสตร์ด้านพัฒนาประสิทธิภาพ การเมือง การบริหาร และการบริหารจัดการบ้านเมืองที่ดี จำนวน ๓ โครงการ

**แผนภูมิที่ ๓** แสดงผลการดำเนินงานประจำปีงบประมาณรายจ่าย พ.ศ. ๒๕๖๑ แยกตาม ยุทธศาสตร์  
ณ วันที่ ๓๐ กันยายน ๒๕๖๑

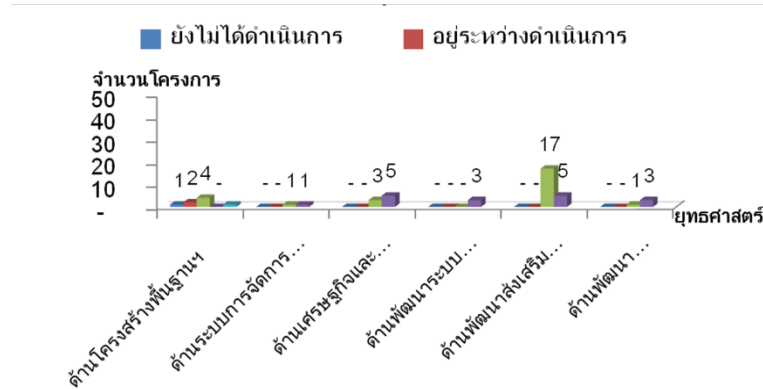

**แผนภูมิที่ ๔** แสดงผลการเบิกจ่ายงบประมาณประจำปีงบประมาณรายจ่าย พ.ศ. ๒๕๖๑ แยกตามยุทธศาสตร์

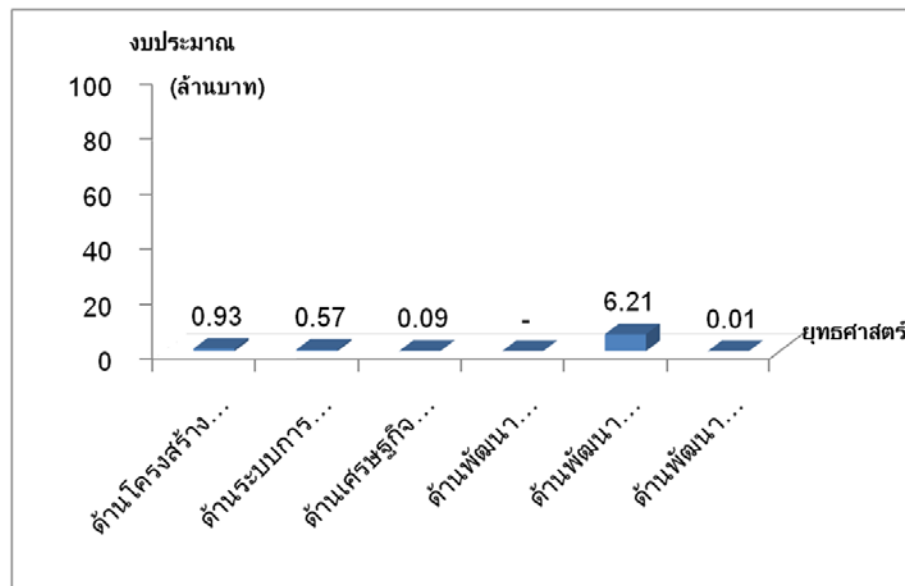

**ตารางที่ ๕** แสดงผลการดำเนินงาน ประจำปีงบประมาณรายจ่าย พ.ศ. ๒๕๖๑ แยกตามหน่วยงาน  
ที่รับผิดชอบ (ข้อมูล ณ วันที่ ๓๐ กันยายน ๒๕๖๑ )

หน่วยงานรับผิดชอบ	จำนวนโครงการที่ยังไม่ได้ดำเนินการ	จำนวนโครงการที่อยู่ระหว่างดำเนินการ	จำนวนโครงการที่ดำเนินการแล้วเสร็จ	จำนวนโครงการที่ยกเลิก	จำนวนโครงการทั้งหมด
สำนักปลัดเทศบาล	-	๑	๒๑	๑๖	๓๘
กองคลัง	-	-	-	-	-
กองช่าง	-	-	๒	-	๒
กองสาธารณสุขและสิ่งแวดล้อม	๑	-	๑	๑	๓
กองการประปา	-	๒	๑	-	๓
<b>รวม</b>	<b>๑</b>	<b>๓</b>	<b>๒๕</b>	<b>๑๗</b>	<b>๔๖</b>

จากตารางที่ ๕ เทศบาลตำบลบ้านนา มีรายจ่ายในการดำเนินโครงการประจำปีงบประมาณ พ.ศ. ๒๕๖๑ รวมทั้งสิ้น จำนวน ๔๖ โครงการ โดยโครงการส่วนใหญ่ปรากฏในสำนักปลัดเทศบาล จำนวน ๓๘ โครงการ คิดเป็น ร้อยละ ๘๒.๖๐ รองลงมาคือกองสาธารณสุขและสิ่งแวดล้อม จำนวน ๔ โครงการ คิดเป็นร้อยละ ๖.๕๒ และหน่วยงานที่ไม่มีโครงการปรากฏคือ กองคลัง

**แผนภูมิที่ ๕** แสดงผลการดำเนินงานประจำปีงบประมาณรายจ่าย พ.ศ. ๒๕๖๑ แยกตามหน่วยงานที่รับผิดชอบ ณ วันที่ ๓๐ กันยายน ๒๕๖๑

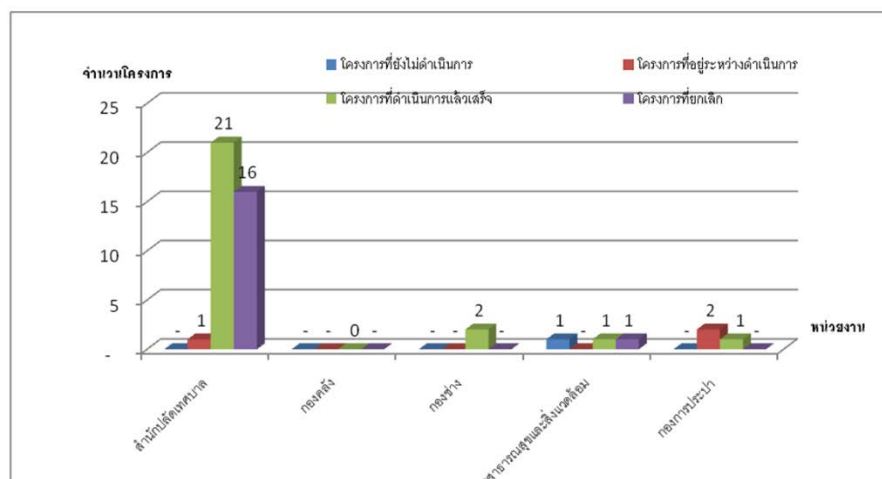

**แบบที่ ๓** แบบประเมินผลการดำเนินงานตามแผนพัฒนาท้องถิ่นสี่ปี (พ.ศ. ๒๕๖๑-๒๕๖๔) และเพิ่มเติม เปลี่ยนแปลง ครั้งที่ ๑/๒๕๖๑ เป็นแบบประเมินตนเอง ตามคู่มือการติดตามและประเมินผลการจัดทำและแปลงแผนไปสู่การปฏิบัติขององค์กรปกครองส่วนท้องถิ่นเพื่อใช้ในการประเมินผลการดำเนินงานของ



องค์กรปกครองส่วนท้องถิ่นตามแผนพัฒนาท้องถิ่นสี่ปีฯ ที่กำหนด โดยประเมินจำนวนโครงการที่ปรากฏอยู่ในแผนพัฒนาท้องถิ่นสี่ปีฯ และจำนวนโครงการที่ได้ปฏิบัติ

**ตารางที่ ๕** แสดงจำนวนโครงการที่ปรากฏในแผนพัฒนาท้องถิ่นสี่ปีฯ และโครงการที่ได้ปฏิบัติ ประจำปี งบประมาณ พ.ศ. ๒๕๖๑ ณ วันที่ ๓๐ กันยายน ๒๕๖๑

ยุทธศาสตร์	จำนวนโครงการและงบประมาณที่ปรากฏในแผนพัฒนาสี่ปีฯ	จำนวนโครงการและงบประมาณที่ได้ปฏิบัติ
ด้านโครงสร้างพื้นฐานและระบบสาธารณสุขโรค	๒๘ (๓๕,๓๖๑,๐๐๐)	๔ (๙๔๗,๐๐๐)
ด้านระบบการจัดการทรัพยากร ธรรมชาติและสิ่งแวดล้อม	๗ (๙๕๐,๐๐๐)	๑ (๕๖๘,๗๘๖.๕๐)
ด้านเศรษฐกิจและเสริมสร้างความเข้มแข็งของชุมชน	๑๒ (๔๗๕,๐๐๐)	๓ (๙๐,๐๐๐)
ด้านพัฒนาระบบบริหารสาธารณสุข คุณภาพชีวิต	๔ (๘๐,๐๐๐)	-
ด้านพัฒนาส่งเสริมคุณภาพชีวิต และการพัฒนาส่งเสริมการมีส่วนร่วม	๔๘ (๙,๒๑๑,๘๐๐)	๑๗ (๗,๔๓๐,๐๕๐)
ด้านพัฒนาประสิทธิภาพ การเมือง การบริหาร และการบริหารจัดการบ้านเมืองที่ดี	๑๕ (๒,๐๑๐,๐๐๐)	๑ (๑๐,๐๐๐)
<b>รวม</b>	<b>๑๑๓</b> <b>(๔๘,๐๗๒,๘๐๐)</b>	<b>๒๖</b> <b>(๘,๖๗๔,๘๒๖.๕๐)</b>

จากตารางที่ ๕ พบว่า จำนวนโครงการแผนพัฒนาท้องถิ่นสี่ปีฯ ประจำปีงบประมาณ พ.ศ. ๒๕๖๑ จำนวน ๑๑๓ โครงการ สามารถนำไปปฏิบัติได้ จำนวน ๒๖ โครงการ คิดเป็นร้อยละ ๒๓.๐๐ ยุทธศาสตร์ที่มีโครงการในแผนพัฒนาท้องถิ่นสี่ปีฯ มากที่สุด คือ ยุทธศาสตร์ด้านพัฒนาส่งเสริมคุณภาพชีวิต และการพัฒนาส่งเสริมการมีส่วนร่วม จำนวน ๑๗ โครงการ คิดเป็นร้อยละ ๖๕.๓๘ และปรากฏในยุทธศาสตร์ด้านด้านการจัดการทรัพยากร ธรรมชาติและสิ่งแวดล้อม และยุทธศาสตร์ด้านพัฒนาประสิทธิภาพ การเมือง การบริหาร และการบริหารจัดการบ้านเมืองที่ดีน้อยที่สุด จำนวน ๑ โครงการ คิดเป็นร้อยละ ๓.๘๔

แผนภูมิที่ ๖ แสดงจำนวนโครงการที่ปรากฏในแผนพัฒนาท้องถิ่นสี่ปีฯ และโครงการที่ได้ปฏิบัติ  
ประจำปี งบประมาณ พ.ศ. ๒๕๖๑ ณ วันที่ ๓๐ กันยายน ๒๕๖๑

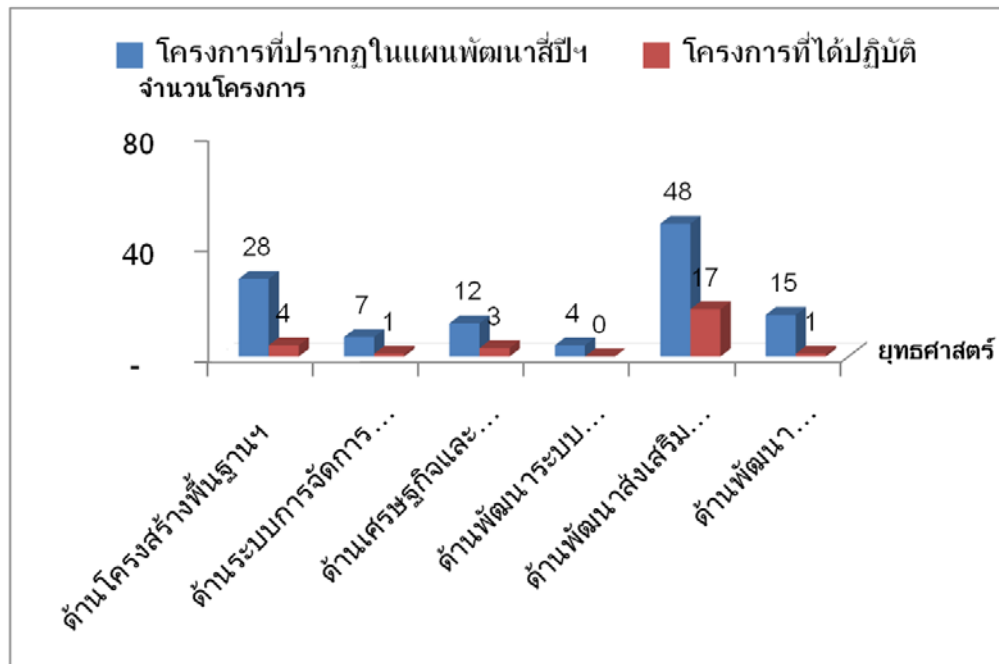

รายงานผลการดำเนินโครงการประจำปีงบประมาณ พ.ศ. ๒๕๖๑ ณ วันที่ ๓๐ กันยายน ๒๕๖๑

๑. โครงการตามเทศบัญญัติงบประมาณรายจ่าย ประจำปีงบประมาณ ๒๕๖๑ ที่ดำเนินการแล้วเสร็จ

ลำดับ	ยุทธศาสตร์/โครงการ	งบประมาณ (บาท)	งบประมาณที่ เบิกจ่าย (บาท)	งบประมาณ คงเหลือ
<b>๑. ยุทธศาสตร์ด้านโครงสร้างพื้นฐานและระบบสาธารณูปโภค</b>				
๑	โครงการก่อสร้างลานคอนกรีตเสริมเหล็ก หน้าอาคารป้องกันและบรรเทาสาธารณภัย	๑๘๑,๐๐๐	๑๘๑,๐๐๐	๐
๒	โครงการขยายเขตประปาถนนสายบ้านนา - หนองหญ้าปล้อง เชื่อมต่อถนนข้าง วัดชโลตมาราม	๒๔๗,๐๐๐	๒๓๖,๐๐๐	๑๑,๐๐๐
๓	โครงการปรับปรุงท่อประปาถนนสายบ้าน นา - หญ้าปล้อง	๓๗๕,๐๐๐	๓๓๒,๐๐๐	อยู่ระหว่าง ดำเนินการ
๔	โครงการปรับปรุงท่อประปาถนนสายบ้าน นา ๘	๓๖๖,๐๐๐	๓๐๗,๐๐๐	๐
๕	โครงการก่อสร้างถนน คสล สายหน้า อำเภอ ๕ (ช่วงที่ ๒)	๓๕๒,๐๐๐	๓๕๒,๐๐๐	๐
๖	โครงการก่อสร้างถนน คสล.ขอยสุขเสี๋ยม	๑๖๗,๐๐๐	๑๖๗,๐๐๐	๐
๗	โครงการก่อสร้างรั้วพร้อมประตูทางเข้าโรง ฆ่าสัตว์เทศบาลตำบลบ้านนา	๓๐๐,๐๐๐	๓๐๐,๐๐๐	ยังไม่ได้ ดำเนินการ
<b>๒. ยุทธศาสตร์ด้านระบบการจัดการทรัพยากรธรรมชาติและสิ่งแวดล้อม</b>				
๑	โครงการอนุรักษ์สิ่งแวดล้อม	๕,๐๐๐	๐๐	ยกเลิก โครงการ
๒	โครงการจ้างเหมาบริษัท ลัคกี้ คลีน เอ็น เนอร์ยี จำกัด	๕๖๘,๗๕๖.๕๐	๕๖๘,๗๕๖.๕๐	๐
<b>๓. ยุทธศาสตร์ด้านเศรษฐกิจและเสริมสร้างความเข้มแข็งของชุมชน</b>				
๑	โครงการฝึกอาชีพให้กับกลุ่มพัฒนาสตรี	๒๐,๐๐๐	๑๙,๙๕๐	๕๐
๒	โครงการฝึกอาชีพให้กับผู้สูงอายุ	๒๐,๐๐๐	๑๙,๘๗๒.๘๐	๑๒๗.๒๐
๓	โครงการฝึกอาชีพให้กับคนพิการและผู้ด้อย โอกาส	๒๐,๐๐๐	๐	ยกเลิก โครงการ
๔	โครงการฝึกอาชีพให้แก่เด็กและเยาวชน	๒๐,๐๐๐	๐	ยกเลิก โครงการ
๕	โครงการพัฒนาศักยภาพกลุ่มสตรี	๕๐,๐๐๐	๔๙,๙๗๐	๓๐

ลำดับ	ยุทธศาสตร์/โครงการ	งบประมาณ (บาท)	งบประมาณที่ เบิกจ่าย (บาท)	งบประมาณ คงเหลือ
๖	โครงการส่งเสริมหมู่บ้านเศรษฐกิจพอเพียงและยั่งยืน	๓๐,๐๐๐	๐	ยกเลิกโครงการ
๗	โครงการสุขภาพพึ่งตนเองตามแนวเศรษฐกิจพอเพียงตามหลักการตามแพทย์วิถีธรรม	๒๐,๐๐๐	๐	ยกเลิกโครงการ
๘	โครงการเทศกาลอาหารสะอาด	๕๐,๐๐๐	๐	ยกเลิกโครงการ
<b>๔. ยุทธศาสตร์ด้านพัฒนาระบบบริหารสาธารณสุขและคุณภาพชีวิต</b>				
๑	โครงการให้ความรู้เกี่ยวกับยาเสพติดแก่เด็กก่อนวัยเรียน	๑๕,๐๐๐	๐	ยกเลิกโครงการ
๒	โครงการเสริมสร้างภูมิต้านทานยาเสพติดให้แก่เยาวชน	๑๐,๐๐๐	๐	
๓	โครงการควบคุมโรคพิษสุนัขบ้า	๑๐,๐๐๐	๐	ยกเลิกโครงการ
<b>๕. ยุทธศาสตร์ด้านพัฒนาส่งเสริมคุณภาพชีวิตและส่งเสริมการมีส่วนร่วม</b>				
๑	โครงการบูรณาการจัดทำแผนชุมชนและแผนพัฒนาท้องถิ่นสี่ปี	๑๐,๐๐๐	๐	ยกเลิกโครงการ
๒	โครงการสนับสนุนอาหารกลางวันแก่เด็กนักเรียนโรงเรียนอนุบาลฯและศูนย์พัฒนาเด็กเล็ก	๑,๑๑๒,๒๐๐	๗๘๑,๘๑๐	๓๓๐,๓๙๐
๓	โครงการสนับสนุนอาหารเสริม (นม แก่เด็กนักเรียนโรงเรียนอนุบาลฯ และศูนย์พัฒนาเด็กเล็ก	๕๕๑,๐๐๐	๔๘๘,๑๐๘.๗๖	๕๒,๘๙๑.๒๔
๔	โครงการปรับปรุง/ซ่อมแซมอาคารเรียนและอาคารประกอบ	๒๐๐,๐๐๐	๑๔๙,๐๐๐	๕๑,๐๐๐
๕	เบี้ยยังชีพผู้สูงอายุ	๔,๐๑๗,๐๐๐	๓,๕๙๕,๖๐๐	๔๒๑,๔๐๐
๖	เบี้ยยังชีพคนพิการ	๗๖๘,๐๐๐	๕๖๒,๔๐๐	
๗	เบี้ยยังชีพผู้ป่วยเอดส์	๓๖,๐๐๐	๓๐,๐๐๐	
๘	โครงการครอบครัวอบอุ่นลดความรุนแรง	๗๐,๐๐๐	๐	ยกเลิกโครงการ
๙	โครงการพัฒนาศักยภาพเด็กและเยาวชน	๓๐,๐๐๐	๐	ยกเลิกโครงการ
๑๐	โครงการส่งเสริมสุขภาพผู้สูงวัยสร้างจิตสดใส ร่างกายแข็งแรง	๓๐,๐๐๐	๐	ยกเลิกโครงการ

ลำดับ	ยุทธศาสตร์/โครงการ	งบประมาณ (บาท)	งบประมาณที่ เบิกจ่าย (บาท)	งบประมาณ คงเหลือ
๑๑	โครงการแข่งขันกีฬาประจำปีงบประมาณ ๒๕๖๑	๑๗๐,๐๐๐	๑๕๙,๓๓๘.๕๐	๑๐,๖๖๑.๕๐
๑๒	โครงการฝึกทักษะกีฬาฟุตบอล	๗๐,๐๐๐	๕๘,๕๕๐	๑๑,๔๕๐
๑๓	โครงการจัดการแข่งขันกีฬาบาสเก็ตบอล	๘๑,๐๐๐	๘๐,๘๓๕	๑๖๕
๑๔	โครงการจัดงานวันเด็กแห่งชาติ	๑๐๐,๐๐๐	๙๕,๙๑๐	๔,๐๙๐
๑๕	โครงการจัดงานวันลอยกระทง	๑๓๐,๐๐๐	๔๕,๙๖๘	๘๔,๐๐๐
๑๖	โครงการจัดงานประเพณีสงกรานต์และวัน ผู้สูงอายุ	๙๐,๐๐๐	๘๔,๕๘๐	๕,๔๒๐
๑๗	อุดหนุนอำเภอบ้านนาเดิมสำหรับโครงการ จัดงานรัฐพิธีฯ	๕๐,๐๐๐	๕๐,๐๐๐	๐
๑๘	อุดหนุนอำเภอบ้านนาเดิมสำหรับโครงการ จัดการแข่งขันกีฬาอำเภอบ้านนาเดิม ประจำปี ๒๕๖๑	๕๐,๐๐๐	๕๐,๐๐๐	๐
๑๙	โครงการผู้สูงวัยใส่ใจลูกหลาน	๒๐,๐๐๐	๑๐,๓๑๕	๙,๖๘๕
๒๐	โครงการจัดงานวันสำคัญของชาติ	๘๐,๐๐๐	๖๘,๙๓๒	๑๑,๐๖๘
๒๑	อุดหนุนชุมชนบ้านเหนือ ตามโครงการ ชุมชนต้นแบบการทำน้ำหมักในชุมชน	๓๐,๐๐๐	๓๐,๐๐๐	๐
๒๒	โครงการจัดกิจกรรมวันเทศบาล	๑๐,๐๐๐	๐	ยกเลิกโครงการ
<b>ยุทธศาสตร์ด้านพัฒนาประสิทธิภาพการเมือง การบริหาร และการบริหารจัดการบ้านเมืองที่ดี</b>				
๑	โครงการป้องกันและลดอุบัติเหตุทางถนน ในช่วงเทศกาลปีใหม่และสงกรานต์	๑๐,๐๐๐	๐	ยกเลิกโครงการ
๒	โครงการฝึกซ้อมแผนประจำปี	๑๐,๐๐๐	๘,๕๙๐	๑,๔๑๐
๓	โครงการลดอุบัติเหตุทางถนน	๕,๐๐๐	๐	ยกเลิกโครงการ
๔	โครงการปรับปรุงและบริการสถานที่กลาง เพื่อใช้เป็นศูนย์ข้อมูลข่าวสารฯ	๒๐,๐๐๐	๐	ยกเลิกโครงการ

#### ๔.๔. สรุปผลการประเมิน

ผลการจัดทำแผนพัฒนาท้องถิ่นสี่ปี (พ.ศ. ๒๕๖๑-๒๕๖๔) และที่เพิ่มเติมและเปลี่ยนแปลง ครั้งที่ ๑/๒๕๖๑

เทศบาลตำบลบ้านนา ได้บรรจุโครงการในแผนพัฒนาท้องถิ่นสี่ปี (พ.ศ. ๒๕๖๑-๒๕๖๔) รวมทั้งสิ้น ๔๐๓ โครงการ โดยโครงการส่วนใหญ่จะปรากฏอยู่ในปีงบประมาณ พ.ศ. ๒๕๖๑ จำนวน ๑๑๓ โครงการ คิดเป็นร้อยละ ๒๘.๐๓ รองลงมาคือปีงบประมาณ พ.ศ. ๒๕๖๒ จำนวน ๑๐๖ โครงการ คิดเป็นร้อยละ ๒๖.๓๐ ปีงบประมาณ พ.ศ. ๒๕๖๓ จำนวน ๙๑ โครงการ คิดเป็นร้อยละ ๒๒.๕๘ และปีงบประมาณ ๒๕๖๔ จำนวน ๙๓ โครงการ คิดเป็นร้อยละ ๒๓.๐๗

#### การแปลงแผนไปสู่การปฏิบัติ

เทศบาลตำบลบ้านนา ได้บรรจุโครงการในแผนพัฒนาท้องถิ่นสี่ปี (พ.ศ. ๒๕๖๑-๒๕๖๔) และที่เพิ่มเติมและเปลี่ยนแปลง ครั้งที่ ๑/๒๕๖๑ ประจำปีงบประมาณ พ.ศ. ๒๕๖๑ มีจำนวน ๑๑๓ โครงการ โดยโครงการส่วนใหญ่ปรากฏในยุทธศาสตร์ด้านพัฒนาส่งเสริมคุณภาพชีวิต และการพัฒนาส่งเสริมการมีส่วนร่วม จำนวน ๔๘ โครงการ คิดเป็นร้อยละ ๔๒.๔๗ และที่น้อยที่สุดคือยุทธศาสตร์ด้านพัฒนาระบบบริหารสาธารณสุขคุณภาพชีวิต จำนวน ๓ โครงการ คิดเป็นร้อยละ ๒.๖๕ โดยสามารถแปลงแผนไปสู่การปฏิบัติ (อนุมัติงบประมาณ) ได้จำนวน ๔๖ โครงการ คิดเป็นร้อยละ ๔๐.๗๑ ของโครงการในแผนพัฒนาสี่ปีฯ ส่วนใหญ่ปรากฏในยุทธศาสตร์ด้านพัฒนาส่งเสริมคุณภาพชีวิต และการพัฒนาส่งเสริมการมีส่วนร่วม จำนวน ๒๒ โครงการ คิดเป็นร้อยละ ๔๗.๘๒ และปรากฏในยุทธศาสตร์ด้านระบบการจัดการทรัพยากร ธรรมชาติและสิ่งแวดล้อม น้อยที่สุด จำนวน ๒ โครงการ คิดเป็นร้อยละ ๑.๗๗

#### ผลการดำเนินงาน และการเบิกจ่ายงบประมาณ

เทศบาลตำบลบ้านนา มีรายจ่ายในการดำเนินโครงการประจำปีงบประมาณ พ.ศ. ๒๕๖๑ รวมทั้งสิ้น จำนวน ๔๖ โครงการ โดยโครงการส่วนใหญ่ปรากฏในยุทธศาสตร์ด้านพัฒนาส่งเสริมคุณภาพชีวิต และการพัฒนาส่งเสริมการมีส่วนร่วม จำนวน ๒๒ โครงการ คิดเป็นร้อยละ ๔๗.๘๒ รองลงมาคือยุทธศาสตร์ด้านเศรษฐกิจและเสริมสร้างความเข้มแข็งของชุมชน จำนวน ๘ โครงการ คิดเป็นร้อยละ ๑๗.๓๙ ยุทธศาสตร์ด้านโครงสร้างพื้นฐาน จำนวน ๗ โครงการ คิดเป็นร้อยละ ๑๕.๒๑ ยุทธศาสตร์ด้านระบบการจัดการทรัพยากร ธรรมชาติและสิ่งแวดล้อม จำนวน ๒ โครงการ คิดเป็นร้อยละ ๔.๓๕ ยุทธศาสตร์ด้านพัฒนาระบบบริหารสาธารณสุข คุณภาพชีวิต จำนวน ๔ โครงการ คิดเป็นร้อยละ ๘.๗๐ ยุทธศาสตร์ด้านพัฒนาประสิทธิภาพ การเมือง การบริหาร และการบริหารจัดการบ้านเมืองที่ดี จำนวน ๓ โครงการ คิดเป็นร้อยละ ๖.๕๒ และที่น้อยที่สุดคือยุทธศาสตร์ด้านระบบการจัดการทรัพยากร ธรรมชาติและสิ่งแวดล้อม จำนวน ๒ โครงการ คิดเป็นร้อยละ ๔.๓๕ และผลของการดำเนินงาน จำแนกได้ ดังนี้

๑. โครงการที่ดำเนินการแล้วเสร็จ มีจำนวน ๒๖ โครงการ คิดเป็นร้อยละ ๕๖.๕๒ ของโครงการทั้งหมด งบประมาณรวมทุกโครงการจำนวน ๑๐,๐๖๖,๘๒๖.๕๐ บาท งบประมาณที่เบิกจ่ายจำนวน ๗,๘๑๔,๕๑๖.๕๖ บาท ยุทธศาสตร์ที่มีโครงการที่ดำเนินการแล้วเสร็จมากที่สุดคือ ยุทธศาสตร์ด้านโครงสร้างพื้นฐานและระบบสาธารณูปโภค จำนวน ๔ โครงการ คิดเป็นร้อยละ ๕๗.๑๔ งบประมาณตั้งไว้ ๑,๙๘๘,๐๐๐ บาท งบประมาณที่เบิกจ่าย ๙๓๖,๐๐๐ บาท จำนวน ๓ โครงการ คิดเป็นร้อยละ ๔๒.๘๖

๒. โครงการที่อยู่ระหว่างการดำเนินการ มีจำนวน ๒ โครงการ คิดเป็นร้อยละ ๒๘.๕๗ ของโครงการทั้งหมด งบประมาณรวม จำนวน ๗๔๑,๐๐๐ บาท

๓. โครงการที่ยังไม่ได้ดำเนินการ มีจำนวน ๑ โครงการ คิดเป็นร้อยละ ๑๔.๒๘ ของโครงการทั้งหมด งบประมาณ จำนวน ๓๐๐,๐๐๐ บาท โดยปรากฏในยุทธศาสตร์ด้านโครงสร้างพื้นฐานและระบบสาธารณูปโภค

๔. โครงการที่ยกเลิก ประจำปีงบประมาณ พ.ศ. ๒๕๖๑ จำนวน ๑๗ โครงการ คิดเป็นร้อยละ ๓๖.๙๕ ปรากฏยุทธศาสตร์ด้านระบบการจัดการทรัพยากร ธรรมชาติและสิ่งแวดล้อม จำนวน ๑ โครงการ ยุทธศาสตร์ด้านเศรษฐกิจและเสริมสร้างความเข้มแข็งของชุมชน จำนวน ๕ โครงการ ยุทธศาสตร์ด้านพัฒนาส่งเสริมคุณภาพชีวิต จำนวน ๓ โครงการ ยุทธศาสตร์ด้านพัฒนาส่งเสริมคุณภาพชีวิต และการพัฒนาส่งเสริมการมีส่วนร่วม ๕ โครงการ และ ยุทธศาสตร์ด้านพัฒนาประสิทธิภาพ การเมือง การบริหาร และการบริหารจัดการบ้านเมืองที่ดี จำนวน ๓ โครงการ

## ๒. สรุปปัญหาที่ได้จากการประเมิน

จากการติดตามและประเมินผลแผนพัฒนาเทศบาลตำบลบ้านนา ประจำปีงบประมาณ พ.ศ. ๒๕๖๑ ครั้งที่ ๒ (ระหว่างเดือนเมษายน – กันยายน ๒๕๖๑) สามารถสรุปปัญหาได้ ดังนี้

๑. โครงการในปีงบประมาณ พ.ศ. ๒๕๖๑ บรรจุไว้ในแผนพัฒนาท้องถิ่นสี่ปีฯ จำนวน ๑๑๓ โครงการ เป็นโครงการที่ได้รับงบประมาณ ๔๖ โครงการ คิดเป็นร้อยละ ๔๐.๗๑ ต่ำกว่าเกณฑ์การประเมินประสิทธิภาพขององค์กรปกครองส่วนท้องถิ่น (LPA)

๒. การดำเนินการโครงการประจำปีงบประมาณ พ.ศ. ๒๕๖๑ จากจำนวน ๑๑๓ โครงการ สามารถดำเนินการแล้วเสร็จ จำนวน ๒๖ โครงการ อยู่ระหว่างดำเนินการ จำนวน ๒ โครงการ และยังไม่ได้ดำเนินการ จำนวน ๑ โครงการ ยกเลิกจำนวน ๑๗ โครงการ

### 4.4 สรุปผล ปัญหา และข้อเสนอแนะ

การติดตามและประเมินผลแผนพัฒนาเทศบาลตำบลบ้านนา ประจำปีงบประมาณ พ.ศ. ๒๕๖๑ ครั้งที่ ๒ (ระหว่างเดือนเมษายน – กันยายน ๒๕๖๑) ครั้งนี้ มีวัตถุประสงค์เพื่อทราบผลการจัดทำแผนพัฒนาท้องถิ่นสี่ปี (พ.ศ. ๒๕๖๑-๒๕๖๔) และที่เพิ่มเติมและเปลี่ยนแปลง ครั้งที่ ๑/๒๕๖๑ และการแปลงแผนไปสู่การปฏิบัติ เพื่อทราบผลการดำเนินงาน และการเบิกจ่ายงบประมาณของเทศบาลตำบลบ้านนา ประจำปีงบประมาณ พ.ศ. ๒๕๖๑ พร้อมทั้งนำผลการติดตามและประเมินผล และข้อเสนอแนะที่ได้จากการศึกษาไปใช้ในการปรับปรุงและพัฒนาเทศบาลต่อไป

ในการติดตามและประเมินผลแผนพัฒนาเทศบาลตำบลบ้านนา ประจำปีงบประมาณ พ.ศ. ๒๕๖๑ ได้ดำเนินการประเมินใน ๒ ส่วน คือ ๑) ประเมินผลการจัดทำและแปลงแผนไปสู่การปฏิบัติของเทศบาลตำบลบ้านนา ตามคู่มือการติดตามและประเมินผลการจัดทำและแปลงแผนไปสู่การปฏิบัติขององค์กรปกครองส่วนท้องถิ่นของกรมส่งเสริมการปกครองท้องถิ่น ๒) ประเมินผลการดำเนินงาน และการเบิกจ่ายงบประมาณ ประจำปีงบประมาณ พ.ศ. ๒๕๖๑ ของเทศบาลตำบลบ้านนา (ระหว่างเดือนเมษายน – กันยายน ๒๕๖๑) สามารถสรุปผลการประเมิน ได้ดังนี้

#### ๔.๔.๑ สรุปผลการประเมิน

ผลการจัดทำแผนพัฒนาท้องถิ่นสี่ปี (พ.ศ. ๒๕๖๑-๒๕๖๔) และที่เพิ่มเติมและเปลี่ยนแปลง ครั้งที่ ๑/๒๕๖๑

เทศบาลตำบลบ้านนา ได้บรรจุโครงการในแผนพัฒนาท้องถิ่นสี่ปี (พ.ศ. ๒๕๖๑-๒๕๖๔) รวมทั้งสิ้น ๔๐๓ โครงการ โดยโครงการส่วนใหญ่จะปรากฏอยู่ในปีงบประมาณ พ.ศ. ๒๕๖๑ จำนวน ๑๑๓ โครงการ

คิดเป็นร้อยละ ๒๘.๐๓ รองลงมาคือปีงบประมาณ พ.ศ. ๒๕๖๒ จำนวน ๑๐๖ โครงการ คิดเป็นร้อยละ ๒๖.๓๐ ปีงบประมาณ พ.ศ. ๒๕๖๓ จำนวน ๙๑ โครงการ คิดเป็นร้อยละ ๒๒.๕๘ และปีงบประมาณ ๒๕๖๔ จำนวน ๙๓ โครงการ คิดเป็นร้อยละ ๒๓.๐๗

### การแปลงแผนไปสู่การปฏิบัติ

เทศบาลตำบลบ้านนา ได้บรรจุโครงการในแผนพัฒนาท้องถิ่นสี่ปี (พ.ศ. ๒๕๖๑-๒๕๖๔) และที่เพิ่มเติมและเปลี่ยนแปลง ครั้งที่ ๑/๒๕๖๑ ประจำปีงบประมาณ พ.ศ. ๒๕๖๑ มีจำนวน ๑๑๓ โครงการ โดยโครงการส่วนใหญ่ปรากฏในยุทธศาสตร์ด้านพัฒนาส่งเสริมคุณภาพชีวิต และการพัฒนาส่งเสริมการมีส่วนร่วม จำนวน ๔๘ โครงการ คิดเป็นร้อยละ ๔๒.๔๗ และที่น้อยที่สุดคือยุทธศาสตร์ด้านพัฒนาระบบบริหารสาธารณสุขคุณภาพชีวิต จำนวน ๓ โครงการ คิดเป็นร้อยละ ๒.๖๕ โดยสามารถแปลงแผนไปสู่การปฏิบัติ (อนุมัติงบประมาณ) ได้จำนวน ๔๖ โครงการ คิดเป็นร้อยละ ๔๐.๗๑ ของโครงการในแผนพัฒนาสี่ปีฯ ส่วนใหญ่ปรากฏในยุทธศาสตร์ด้านพัฒนาส่งเสริมคุณภาพชีวิต และการพัฒนาส่งเสริมการมีส่วนร่วม จำนวน ๒๒ โครงการ คิดเป็นร้อยละ ๔๗.๘๒ และปรากฏในยุทธศาสตร์ด้านระบบการจัดการทรัพยากร ธรรมชาติและสิ่งแวดล้อม น้อยที่สุด จำนวน ๒ โครงการ คิดเป็นร้อยละ ๑.๗๗

### ผลการดำเนินงาน และการเบิกจ่ายงบประมาณ

เทศบาลตำบลบ้านนา มีรายจ่ายในการดำเนินโครงการประจำปีงบประมาณ พ.ศ. ๒๕๖๑ รวมทั้งสิ้น จำนวน ๔๖ โครงการ โดยโครงการส่วนใหญ่ปรากฏในยุทธศาสตร์ด้านพัฒนาส่งเสริมคุณภาพชีวิต และการพัฒนาส่งเสริมการมีส่วนร่วม จำนวน ๒๒ โครงการ คิดเป็นร้อยละ ๔๗.๘๒ รองลงมาคือยุทธศาสตร์ด้านเศรษฐกิจและเสริมสร้างความเข้มแข็งของชุมชน จำนวน ๘ โครงการ คิดเป็นร้อยละ ๑๗.๓๙ ยุทธศาสตร์ด้านโครงสร้างพื้นฐาน จำนวน ๗ โครงการ คิดเป็นร้อยละ ๑๕.๒๑ ยุทธศาสตร์ด้านระบบการจัดการทรัพยากร ธรรมชาติและสิ่งแวดล้อม จำนวน ๒ โครงการ คิดเป็นร้อยละ ๔.๓๕ ยุทธศาสตร์ด้านพัฒนาระบบบริหารสาธารณสุข คุณภาพชีวิต จำนวน ๔ โครงการ คิดเป็นร้อยละ ๘.๗๐ ยุทธศาสตร์ด้านพัฒนาประสิทธิภาพ การเมือง การบริหาร และการบริหารจัดการบ้านเมืองที่ดี จำนวน ๓ โครงการ คิดเป็นร้อยละ ๖.๕๒ และที่น้อยที่สุดคือยุทธศาสตร์ด้านระบบการจัดการทรัพยากร ธรรมชาติและสิ่งแวดล้อม จำนวน ๒ โครงการ คิดเป็นร้อยละ ๔.๓๕ และผลของการดำเนินงาน จำแนกได้ ดังนี้

๑. โครงการที่ดำเนินการแล้วเสร็จ มีจำนวน ๒๖ โครงการ คิดเป็นร้อยละ ๕๖.๕๒ ของโครงการทั้งหมด งบประมาณรวมทุกโครงการจำนวน ๑๐,๐๖๖,๘๒๖.๕๐ บาท งบประมาณที่เบิกจ่ายจำนวน ๗,๘๑๔,๕๑๖.๕๖ บาท ยุทธศาสตร์ที่มีโครงการที่ดำเนินการแล้วเสร็จมากที่สุดคือ ยุทธศาสตร์ด้านโครงสร้างพื้นฐานและระบบสาธารณูปโภค จำนวน ๔ โครงการ คิดเป็นร้อยละ ๕๗.๑๔ งบประมาณตั้งไว้ ๑,๙๘๘,๐๐๐ บาท งบประมาณที่เบิกจ่าย ๙๓๖,๐๐๐ บาท จำนวน ๓ โครงการ คิดเป็นร้อยละ ๔๒.๘๖

๒. โครงการที่อยู่ระหว่างการดำเนินการ มีจำนวน ๒ โครงการ คิดเป็นร้อยละ ๒๘.๕๗ ของโครงการทั้งหมด งบประมาณรวม จำนวน ๗๔๑,๐๐๐ บาท

๓. โครงการที่ยังไม่ได้ดำเนินการ มีจำนวน ๑ โครงการ คิดเป็นร้อยละ ๑๔.๒๘ ของโครงการทั้งหมด งบประมาณ จำนวน ๓๐๐,๐๐๐ บาท โดยปรากฏในยุทธศาสตร์ด้านโครงสร้างพื้นฐานและระบบสาธารณูปโภค

๔. โครงการที่ยกเลิก ประจำปีงบประมาณ พ.ศ. ๒๕๖๑ จำนวน ๑๗ โครงการ คิดเป็นร้อยละ ๓๖.๙๕ ปรากฏยุทธศาสตร์ด้านระบบการจัดการทรัพยากร ธรรมชาติและสิ่งแวดล้อม จำนวน ๑ โครงการ ยุทธศาสตร์ด้านเศรษฐกิจและเสริมสร้างความเข้มแข็งของชุมชน จำนวน ๕ โครงการ ยุทธศาสตร์ด้านพัฒนา



ส่งเสริมคุณภาพชีวิต จำนวน ๓ โครงการ ยุทธศาสตร์ด้านพัฒนาส่งเสริมคุณภาพชีวิต และการพัฒนาส่งเสริมการมีส่วนร่วม ๕ โครงการ และ ยุทธศาสตร์ด้านพัฒนาประสิทธิภาพ การเมือง การบริหาร และการบริหารจัดการบ้านเมืองที่ดี จำนวน ๓ โครงการ

## ๒. สรุปปัญหาที่ได้จากการประเมิน

จากการติดตามและประเมินผลแผนพัฒนาเทศบาลตำบลบ้านนา ประจำปีงบประมาณ พ.ศ. ๒๕๖๑ ครั้งที่ ๒ (ระหว่างเดือนเมษายน - ๓๐ กันยายน ๒๕๖๑) สามารถสรุปปัญหาได้ ดังนี้

๑. โครงการในปีงบประมาณ พ.ศ. ๒๕๖๑ บรรจุไว้ในแผนพัฒนาท้องถิ่นสี่ปีฯ จำนวน ๑๑๓ โครงการ เป็นโครงการที่ได้รับงบประมาณ ๔๖ โครงการ คิดเป็นร้อยละ ๔๐.๗๑ ต่ำกว่าเกณฑ์การประเมินประสิทธิภาพขององค์กรปกครองส่วนท้องถิ่น (LPA)

๒. การดำเนินการโครงการประจำปีงบประมาณ พ.ศ. ๒๕๖๑ จากจำนวน ๑๑๓ โครงการ สามารถดำเนินการแล้วเสร็จ จำนวน ๒๖ โครงการ อยู่ระหว่างดำเนินการ จำนวน ๒ โครงการ และยังไม่ได้ดำเนินการ จำนวน ๑ โครงการ ยกเลิกจำนวน ๑๗ โครงการ

## ๓. ข้อเสนอแนะ

๑. ควรพิจารณาจัดลำดับความสำคัญของโครงการก่อนบรรจุเข้าแผนพัฒนาฯ ให้สอดคล้องกับสถานะทางการคลัง โดยใช้ฐานข้อมูลรับจริง - จ่ายจริงของปีที่ผ่านมา เพื่อประกอบการพิจารณา

๒. ควรดำเนินโครงการให้เป็นไปตามที่กำหนดไว้ในแผนการดำเนินงาน